大楚報

第四五五號

今日本報兩大張

售報價目：本市每份五分　寄閱每月一元　半年五元五角　全年十元　外埠另加郵費

廣告刊例：每行十二字高　每行每日三角　每欄一百十五　行長期折扣　面議一律　全計算日

本報電話：編輯部二一二六〇號　營業部二一二七〇號

華豐煙公司出品

今日提要

▲滬各團體反對上海改國際自由市（一版）

▲德法舉行停戰會議（二版）

▲七七三週紀念市當局將擴大宣傳（七版）

▲市政府將頒發市民証（七版）

滬各團體表示反對
上海改國際自由市
租界主權屬中國改自由市妨害中國主權
根本解決辦法自應早期交還於中國政府

△中央社上海二十一日電：昨日報載，租界外人擬將上海改爲國際自由市，草定章程十七條，中國各界人士，均甚詫異，中國憲治協會，國民外交會，商界和平會，東亞反共同盟會等各團體，表示反對，擬於下星期，假市商會內，邀集學，農，工，商，各界團體，討論此事，表示意見，(一)租界主權屬於中國，若改爲自由市，不但妨害中國主權，且違反中外條約，實將中國變爲國際殖民地之第一步，(二)現時租界不安，因參戰各國駐軍，難免有敵對行爲，故目前辦法，應請各國撤退駐軍，以全意外，(三)租界爲便利外商居住而設，租界當局並無行政權，自應早日歸還中國政府，以謀中國土地之完整，此乃根本解決辦法。

日軍斷然行使武力
截斷援蔣運輸路線
香港北方地區日軍開始作戰
廣州灣法租界地區甚感恐慌

△廣東二十二日同盟電：二十二日上午八時華南軍發表：日軍本日起在香港北方地區開始作戰，各部隊二十二日黎明在寶安登陸，目前正向英租界地北方地區衝進云

△廣東二十二日同盟電：華南軍精銳期於二十二日黎明，突然在寶安登陸，開始奇襲進攻英英邊境及寶安地區，該中租借地北方地區，在去臘十二月前有日軍警備隊駐屯，由於去年十二月三十日華南軍之聲明，友誼的考慮英國之希望，爲使開放珠江一部之意義更一層有效，故斷然撤兵，而最近鑑於從香港運往該方面之援蔣的行爲，匪僅不斷絕且反有愈益增加之徵兆，日軍由於此必要，故再出動該方面，封鎖附近一帶之輸送路，今後由於現地之情勢如何，進而行使實力亦所不惜，援蔣抗日之策源地香港，現亦受歐洲戰亂之反映，遂於深刻之動搖，報復歷時甚久之援蔣行爲之日，亦深感不遠

△香港二十一日同盟電：據此間華方報紙廣州灣來電，次於海防之重慶方面重要輸送路廣州灣，獲悉關於截斷援蔣輸送路日方嚴重對法要求之消息後，兩三日來謠言百出，人心動搖，華人公司商店急將貨物搬入內地，中國，中央，交通各政府系銀行亦開始準備遷移，發生擠兌，當局目前躍起維持云

襄西戰綫蔣軍
企圖牽制日軍
開始蠢動即遭擊退
晉共軍二萬被擊潰

△特訊：在襄西戰綫，敵底敗北之蔣介石，更督促江南地區之雜軍，企圖牽制日軍，二十一日晨來，一齊開始蠢動，遭日軍猛攻敗退，在新墻河地區，日軍攻擊據楊家伸，安家大山，大橋山鎭，九龍冲等陣地約六百名之蔣軍，岳州地區日軍反擊侵入魚潭板橋間地區之蔣軍，蔣軍不支逃走，又掃蕩從長安軍站沿桃林地區一帶在羊樓司地區，日軍掃蕩其西方地區，又在白里畈獲收多大之戰果日軍又剿滅，據崇陽及該地南方馬家背附近陣地之蔣軍及陸水左岸地區之游擊隊，南昌地區，在棠溪方面，日軍猛擊侵入之蔣軍第二十六師主力部隊，其一部約四百名在後羅村酣戰中，在浙贛鐵路方面從丁坊丁至沙埠潭南方侵入日軍陣地之蔣軍預備第九師第二十六師第一〇五師之一團，受日軍之反攻大敗，目前正追剿中，侵入陸家店，原田衛附近之蔣軍一團，亦受日軍潰滅的打擊

通山地區，日軍目下正掃蕩黃沙舖附近之游擊隊

日軍急襲葛店南方廟山嶺附近之方步舟軍約二百名，蔣軍遺棄屍體軍火多數敗走，俘虜十名，二十四晚清剿張家灣附近之游擊隊云

△太原二十一日同盟電：林，村田，大村，村上，小林，大塚，佐佐木，清水各精銳部隊對據連枝山脈一帶之峻嶮繼續蠢動之共產第八路軍約二萬名，六月中間突然從數方面開始猛攻，隨處展開壯烈之殲滅戰，瞬間席捲崗嵐，縣方山臨縣等蔣軍據點，現正繼續掃蕩，被日軍電擊進攻之狼狽蔣兵，陷於潰亂狀態，向黃河綫敗逃云

宋子文
乘機抵菲
轉赴美國

▲中央社二十一日馬尼拉電：據今日得悉宋子文，十九日自夏威夷乘機秘密抵菲律賓，今晨轉赴美

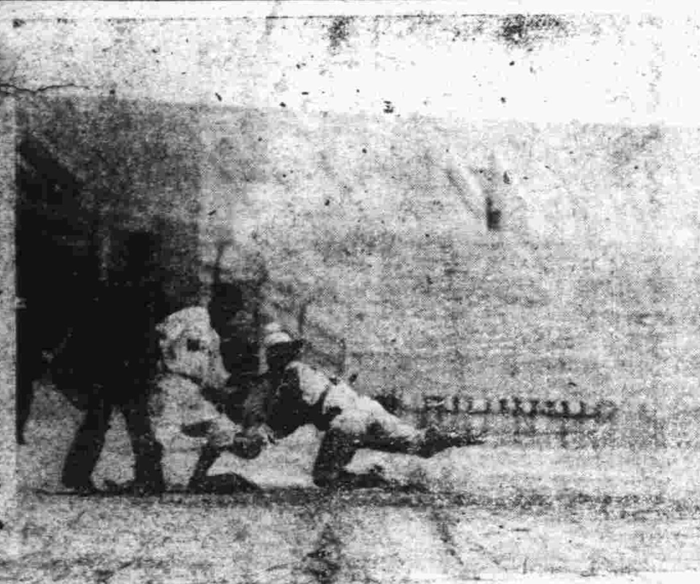

東亞運動會寫眞之一

農業生產局
內部職員
大部均已委定

△中央社二十一日南京電：農鑛部，農業生產管理局，內部職員，大部均已委定，二十一日具呈行政院，呈荐者，有主任秘書張永年，總務組長翟志光，棉花組長張超犖，茶葉組長謝起清，特種農業組長沈玉恩等多人云

京中央銀行
展期開課

△中央社南京二十二日電：中央銀行行員考試，二十一日已在京舉行，因應試者衆多，試卷評閱需時，故開課期決展至七月十五日

天津問題交涉
約於二十五六日開始
華北當局見解
眞正解決在於實行

△中央社二十一日天津電：關於現銀具體處理方法及租界問題細則，現地交涉，將依東京協定，由武藤日總領事及英法總領事，分別進行，時間約在二十五六日，交涉不定日程，擬隨時行之，關於日法間治安問題細目協定，于必要時，日軍亦將派代表參加，至檢查及封印現銀，擬另以專家助之，人選在銓衡中

△北京二十一日同盟電：華北政務委員會，當天津租界問題之解決，二十一日下午發表情報局長談，大要如次，天津英法租界各懸案，已告解決，爲全東亞，誠堪慶賀，然以此事，各懸案就立即解決，未免過於樂觀，眞正之解決，我等確信在於英法兩國忠實，實行我國之覺書，係英法兩國，是否協力建設東亞新秩序之證明。英法租界當局，將如何證明其自身，均係今後之問題，華北政務委員會，繼承當時臨時政府關於本問題，昨年六月二十一日，對現地英法代表機關所表明採取斷然措置之決意，嚴重監視實行之過程及結果云

米糧問題
京市當局關心
設法疏通調劑

△中央社二十一日南京電：京市米糧，向賴鄰近各縣供給，詎江甯溧水兩縣，相繼禁米出境，致京市民食問題，更形嚴重，現當局已設法疏通，以資調劑

江蘇主席
高冠吾氏
定下月履新

△中央社南京二十二日電：京市長高冠吾，自調任蘇主席後，因蘇省各廳處，同時辦理移交，須略延時日，故在下月初旬，始能交替，至新任各廳長及秘書長，俟高主席決定日期後，同時赴蘇履新

興業練習生
昨日考試

△中央社二十一日南京電：南京興業銀行，二十一日招考之練習生，到考生七十餘人，考試課目，爲國，英，算，簿記等，定二十三日揭曉，正取定十名，備取十名

滿洲國皇帝
啓程赴日

△新京二十二日同盟電：滿洲國皇帝已於本日六時，從此間啓程赴日，慶賀日本紀元二千六百年之典禮云

天津租界問題經過
自刺程案起至解決時期止
（上）

△中央社二十二日特稿：中日事件發生後，最大之國際糾紛案件，厥爲天津租界問題，玆以英方已接受日方要求，該問題乃告解決於是年餘之封鎖，遂告解除，玆將自程錫廣被刺事件起，迄今之經過分誌於次，（租界問題之發端）民國二十八年四月九日午后八時半，天津海關監督兼聯銀天津分行經理程錫廣氏偕其夫人，在天津英租界中街卡爾登電影院觀電影，劇終，擬返家時，猛遭暴徒襲擊．程氏後腦中彈二發，當場身死，幷有觀客數名死傷，日方因要求引渡兇犯，故日英雙方感情頓形惡化，日方遂採取封鎖租界之強硬手段，民國二十六年七月二十九日，天津受襲擊時，法工部局妨害日軍作戰，以及英法在政治經濟上之積性，遂因程錫廣事件而燃發，（恐怖事件頻發）天津租界，於一八六一年劃定，面積不過一一三四六〇〇坪，（每坪合華尺約七尺見方），但在此區區之租界上，卻成爲抗日份子之巢窟，民國二十七年，親日財界鉅子，天津市商會會長王竹林翁，在法租界飲彈斃命，民國二十八年三月至四月中，日兵三名又爲暴徒襲擊，民國二十七年中，發生之日租界晚火事件，炸彈案件，以及河北省教育廳長陶氏之暴殺案等恐怖事件，不勝枚擧．日方於民國二十八年八月以後，對天津英租界斷然實施强硬政策，撤退租界內日僑及商業公司，十二日中，在租界周圍築鐵絲網，檢查來往行人，天津英法租界遂成爲抗日巢窟，懸英國旗而向香港重慶傳達日軍作戰動態，並於華北游擊隊以種種便利，對華北共產軍成爲第三國際資金供給地，又支援法幣之流通，擾亂華北金融，操縱華北貿易，使物價騰貴，民生艱苦，迨至暴殺程氏之人犯，引渡問題發生，遂使日英雙方歷來之積怨，達於燃發點，（斷然封鎖租界）民國二十八年五月三十一日，日天津領事田中，向天津英總領事產姆森發出最後通牒，限一週內引渡犯人，六月六日，英方答覆謂日方證據不足，拒絕引渡犯人，日當局因英方答覆毫無誠意，甚爲憤慨，遂斷然封鎖租界，六月七日午後，天津潘市長對居住於租界之職員發出命令，限二日內遷出租界，英租界當局深欲封鎖租界之實現，急電上令英艦載食糧品赴津，至英法租界碼頭上貨物，佑斯光字過場之麵粉，存貨二萬袋，英屬逐步準備抵抗長期封鎖，向日採挑戰態度，以駐國軍嚴密配置於租界內，幷組織巡警隊，（英之租界）租界內之物件，突然急騰，十日棉布急升二角，絲急升五六元，海關亦在舊德租界移設分關，十二日，小麥粉野菜煤等品，急升二成．日系商公司，均向租界外遷移．六月十四日上午六時天津英租界遂斷然被封鎖，萬國橋，剿口街，旭街，英蓉街，英國跑馬廳，泰安路，中街等七處，均設立檢查所，天津日軍駐屯部隊，全副武裝，站立路傍，憲兵隊及女警察隊，得華警之助，在百餘度之炎熱下，嚴厲檢查行人，並在萬國橋下流，白河上實施檢查船舶，英國因日方態度强硬，殊爲狼狽因於封鎖開始日起，廣播對日經濟裁制，英天津當局，反日態度亦頓形露骨，稱抗日份子爲政府要人，竟公然申明加以保護，英國雖如此虛張聲勢，但英租界已成爲死市，抗日份子之聯絡等，亦遭切斷，渝方後方擾亂根據地之天津英租界，遂完全成爲抗日孤島，英政府於六月十六日發表公報聲明，嚴守在華權益，更就天津問題，擬就報復案，宣傳廢棄日英通商航海條約，對日經濟封鎖，一方引誘美法策劃，對日聯合戰綫，（沸騰之反英天津問題）因英國執迷不悟，遂局開長期抗，爲英國此種態度，使甚願早日實現新秩序之天津，百五十萬市民極度憤激，於是反英空氣，日趨濃厚（未完）▲▲▲▲

賑委會舉辦特賑
開始調查災民狀況
擬定特賑查放辦法

△中央社南京二十一日電：賑委會以近來平民日常生活，日形困窘，爲舉辦首都臨時特賑，定二十五日起，開始調查災民狀況，以便救濟，茲將首都臨時特賑查放辦法錄後，一，本會遵照行政院決議，發放首都臨時特賑，特定左列各條之規定，依照辦理之，二，凡本京居民有左列情形之一者，均得領受此項特賑，一，無戶籍之難民，賑其本人，二，某戶中之老年殘廢，及孤獨無依者，賑其本人，三，某戶有四名以上之人口，而有業不足二人者，賑其無業者，三，凡難民及某戶經調查合於前條之情形者，由本會所派調查人員，依照調查冊式塡入，複寫兩份之特賑底冊，彙呈查核，上項調查得照城廂區域分組，幷會同該管警察區署及坊保甲長辦理之，四，特賑清冊編就後，由本會另派人員覆查之，覆查屬實後，由本會製發兩聯賑票，一聯發給受賑人，憑票領賑，一聯存會備查，覆查人員遇有情形與底冊不符，應即剔除幷於冊上註明，五，發放賑欵時，應由本會所派查放人員，驗明賑票後，將賑欵直接交與受賑人收執，並將賑票截角收回，上項發放，得照城廂區域分組，並會同該管警察區署及坊保甲長辦理之，六，發放賑欵時，由本會另派人員監放，得臨時抽查，並將監視放賑情形，呈報備查，監放人員遇有情形與賑票不符，應即停止發放，查明後再行核辦，七，放賑欵數，由本會決定，塡入賑票其放賑日期地點，另行佈告週知……△△

安南接濟路被截斷
重慶大感失望
軍事經濟均受大打擊

△中央社二十一日香港電：重慶政府，因歐洲戰局急轉直下，對於安南極爲關心，蔣介石，王寵惠，孔祥熙，翁文灝等要人，邇來努力奔走，以防止此最大援濟路之停滯，現天津問題已告解決，法政府又接受日方要求，禁止武器，軍需品，鐵道材料，汽油等，經由安南輸入中國內地，重慶遭此打擊，大感失望，對於今後物資之補給，極爲焦慮，故前曾派西南運輸公司副經理，赴海防河內，急圖將堆積安南之軍需品運往雲南，轉由仰光向緬甸綫輸運，但日本將派監察員赴各地實施監視，此舉亦無法實行，最近內地方面，物價日昂，建築材料告缺，汽油貨車又感不足，現交通綫又被截斷，重慶於軍事經濟各方大遭打擊

▲重慶二十日路透電：法國對於日本禁止經安南運輸供給品之要求，業已讓步，此地政界頗爲困擾，感惴惴不安，據云當局行將向法政府有所要求云

佈告

爲佈告事，查日人經本部許可而使用本部管理之家屋，往往有以某種條件轉租於華人者，此乃不法行爲，本部斷難承認，當事人如因此而蒙損失，與本部完全無涉，特此佈告，俾衆週知

昭和十五年六月二十日

漢口軍特務部

東論　憂患與安樂　（三民）

夫逸樂者，人之所同趨也；患難者，人之所同避也，此二者，豈非具絕對反性質乎？然宇宙間之事物，皆互爲因果關係而相對循環者也，譬之有晝必有夜，夜去而晝仍繼之；有寒必有暑，暑遷而寒仍來。是故患難者，爲逸樂之對象，然有今日之患，必有他日之樂，有暫時之樂，亦必有將來之患，世人若徒思美其衣，鮮其食，華其居，策其肥，一生優爲遊焉，無所顧慮，則事實上既難能，公理上復不允也！

孟子曰：「天將降大任於是人也，必先苦其心志，勞其筋骨，餓其體膚，困乏其身，行拂亂其所爲，所以動心忍性，曾益其所不能」。又曰：「獨孤臣孽子，其操心也危，其慮患也深，故達」。嗚呼！古人之言，如詔我矣，大抵環境愈困苦，事業愈有助于成功；愈安樂，事業益反促其敗挫。是故英雄豪傑之流，率皆由憂患困苦中磨練造成。不觀夫哥倫布之尋新地也；棹孤舟于波濤洶湧之中航行歷一月，而尤一片汪洋，廻不見垠，糧食既漸告缺乏，同伴復異常恐怖，而彼仍能忍勞耐苦，力加勸慰，使孤舟繼續不懈，勇往直前，卒被發現堂堂美洲；越王句踐之自强也，臥薪嘗膽，十年聚生，十年敎訓，卒一舉而滅吳，此二人者，環境之惡劣，可謂至甚矣，命運之乖蹇，可稱極點矣！然二人者，獨能於艱苦備嘗之中以再接再厲之精神，與堅忍不拔之意志，卒能衝破一切，而獲成功。若夫紈袴子弟，承先人之遺產，藉父母之庇蔭，日坐華堂之中，四體不勤，五穀不分，甚或交游一般無賴之徒，狂飲酒肆，迷醉花城，溺志摴蒲，視黃金如糞土，揮白銀如泥沙，徜徉自矜，固極一時一樂，詎料物盛必衰，事極則反，乃忽焉而門牆冷落，當時之車馬無存，家室蕭條，昔日之衣冠頓改，垂頭喪氣，求乞於行路之側，降色低聲，假借于戚友之門，嗟乎！誰爲爲之，孰令至此，噫！我知之矣，必其安而忘危，樂而忘憂，以至福盡禍至，樂極生悲，由至此而始悔之於噬臍無及矣！由此觀之，憂樂之相伏，如影隨形，如聲應響，永無相離之日也！然世人不察，徒知樂之爲樂，而不知憂之爲樂，知樂其樂，而不知憂生于樂，故倒行逆施，終淪於苦海，悲夫！

德法舉行停戰會議
雙方已在康比愛納開會
希特勒已親交停戰條件

△中央社二十一日康比愛納電：德法停戰會議，已於今日上午在此舉行，惟據觀察會議能否成功，今日當可分曉，蓋法總理貝當，已以全權授予出席代表

△波爾多二十一日同盟電：法政府二十一日黃昏，法政府由於康比紐法代表之電話及電報，已接到德方之停戰條件，但其全文係亘三十頁之長文，繙譯暗號須費時間，爲正式決定是否承認之緊急閣議，尙未召開

△柏林二十一日同盟電：據二十一日日內瓦外交團方面到達此間之消息稱，法上下兩院咸傳二十一日下午五時，在日內瓦開會，就是否承認德國之停戰條件而舉行投票，現正待機中，但詳細不明

△波爾多二十二日同盟電：法政府二十一日黃昏康比紐之和議代表團，已接受德方之停戰條件，俟報告之暗號解讀完畢，二十二日開國務會議逐條審議希特勒總統所提出之停戰條件，決定法國最後的態度

△中央社二十二柏林電：德法停戰交涉，今夜舉行完畢，波爾多方面，尙無覆文送達此間

德法停戰條件內容

△中央社二十一日柏林電：德法停戰交涉，今日舉行於康比愛納，該地爲一九一八年十一月十一日德國接受屈辱條件之處，下午三時半，希特勒總統，於戈林來達布老的希國軍之長官，暨凱特爾幕僚長里賓特洛浦外相，赫爾副總理等，列席之下，與法國軍事參議會員安第齊將軍，伯爾巨來空軍大將，魯爾海軍中將，諾埃爾大使等，法國代表舉行會見，先由凱特爾將軍，代理總統，向法軍代表朗誦停戰條件之全文，其內容略稱，上次大戰告終時德國於此同一火車中，接受法代表不可磨滅之屈辱條件，此次戰爭，德軍能壓服法國，法遂向德請和，而重於同一地方進行停戰交涉者，乃欲消滅上次德國所受屈服之記憶云。

德國所提條件，約可歸納爲下列三項。

一，防止今後再行返復戰爭。

一，德國保證能完成其對英作戰。

一，以矯正用武力壓迫德國之不正當條件，爲基本，內容訂立新歐洲和平條件。

凱特爾將軍，朗誦全文畢，後希特勒總統，即於合唱德國國歌聲中，威儀揚揚步入會場，關於停戰之具體條件，現尙未詳，惟德代表似已向法代表提出基於以上三基本原則，而草成之具體條件，至關於領土政治等，廣汎問題，一俟對英戰爭告畢後，即可決定。

△中央社二十一日柏林電：總統行營，今日下午公佈，對法停戰條件全文如下，德軍信任威爾遜美總統所草成之十四項條件，一九一八年，十一月十一日，放棄武力，乃是德國國民及政府，所未能負責，貴軍雖處於危對優勢陸海空三軍，尙未得破滅德軍之戰爭，遂告終結，然德方停戰會議代表，未知抵此康比愛納與否，協約國對於答覆威爾遜美總統和平提案時，所嚴行宣誓之約言，早已開始蹂躪，而今已歷二十五年，德國所受之痛苦，非言語所能形容，德國勇門四年，竟因信任民主主義政治家之言論致造成此失策，使國民陷於滅亡及犧牲自上次大戰迄今，歷二十五年，一九三九年，九月三日英法兩國，又無故對德宣戰，法國遂致戰敗，向德請和，欲舉行停戰會議，擇此有歷史關係之康比愛納爲會場，蓋欲使德國民所受之屈辱，從記憶中消滅，法國于勇戰苦鬥後，遂告戰敗德國，對于決提出加以壓迫，或侮辱之條件，或進行類是之和議，

△柏林二十一日海通電：星期五此地正式發表如次：

希特勒在二十二年前德人受停戰條件侮辱之康派尼森林，將停戰條件面交法代表團，由凱特爾少將作簡單之解釋云

又電：一九四〇年六月二十一日下午三點三十分，德元首希特勒偕同德軍高級將領，副總統及外長，親自歡迎法代表團該代表團係以亨金吉爾將軍，空軍將領基格勒，海軍副司令洛克及羅爾大使所組成，希特勒係於一九一八年十一月十一日福煦上將面交停戰條件予德代表之同一車輛內，舉行親交停戰條件之儀式。凱特爾少將朗頌德國條件之目的如下：

（一）阻止再度發生戰爭

（二）予德國以襲攻英國之一切安全

（三）產生新和平之必要條件，其中之要點係賠償以武力加於德國之不公平損失

德法停戰會議詳情

大綱宣讀後，希特勒即赴亞尼斯車站云

△康派尼二十一日海通電：下午三點三十分，德法二國在康派尼森林舉行停戰會議，一九一八年福煦上將亦在該地之車中舉行停戰條件之會議凱特爾少將朗頌停戰條件之序文，讀畢後希特勒即於三點四十二分離開該車，二分鐘後希氏乘車離康派尼森林德法將領遂開始討論，領導德參謀本部代表團討論者係凱特爾少將，下午四點二十四分法代表團離車至預備之帳幕磋商，德當局允許法代表與波爾多法政府間之電話通訊，五點零五分法代表尙在磋商中，同時法文停戰條件亦送達於法代表，此次僅用德語會議，法代表之德語頗爲流利，法代表團領袖亨金吉爾係生於阿爾薩斯，此次歷史上重大事件之旁觀者，僅高級將領及記者數人云

前波外長赴英　爲羅拒絕
傳現總理抵倫敦

△布卡勒斯特二十一日路透電：波蘭亡國後逃至羅馬尼亞之前波外長貝克氏，最近請求羅政府允許其首途赴英，但已爲羅政府拒絕云

△倫敦二十二日路透電：波蘭總理希戈斯基及其隨員，已於昨日由法乘機抵此地云

羅內閣辭職不確

△中央二十一日羅京電：海通訊，羅馬尼亞通訊社，昨發表申明，堅決否認，外傳羅內閣辭職之諸傳，力稱該項諸傳，絕對不確云

德空軍襲英全土
英東部及蘇格蘭有空襲警報
柏林亦發生第二次空襲警報

△中央社二十二日倫敦電：德空軍二十一夜襲英本土，詳情未悉，BBC電台，於是夜十一時四十五分後，停止廣播

△倫敦廿二日路透電：英空軍部發表，星期四晚敵機飛越英東海岸，各地發出空襲警報云

△倫敦二十一日路透電：星期四晚德空軍部發表，我機襲擊英國及蘇格蘭三海岸，擊落英機四架，我方損失甚微，不過八人斃命，六十人受傷云

△斯德哥爾姆二十一日空襲港灣設備，及其他軍事設施，均被轟炸損失未詳

△中央社二十二日柏林電：今日上午一時四十分，此間又發生開戰以來二次空襲警報，高射砲聲齊響

德軍渡河進擊之寫眞

德軍戰報

△希特勒司令部二十一日海通電：星期五正午德軍最高當局發表如次佔領諾曼迪，布利坦尼羅亞爾碑納流域間諸地公路，我高射機關砲隊協助陸上部隊作戰，二十日我空軍在洛基爾及格登擊沉敵運輸輪（一萬噸）及附屬戰艦各一艘，二十日晚至二十一日之間，大批英機再度飛越德國北部及西部，企圖轟炸非軍事目的物，損失甚微，民衆數人斃命，昨日敵機總計損失六架，我機二架失蹤，我潛艇擊沉英商輪四艘，載重一一〇〇〇噸之「郵皇」號在內，攻破馬其諾綫鐵壁陣地時，我步兵及工兵隊，頗著功績，尤其以步兵團長舒威布上校，步兵營長威勒麥斯及卡特洛德上尉爲最出色云

海通電：關於德機空襲英國之程度及結果，英民無得知確實消息，英人均惴惴不安，據星期五一達格柏乃德特一報之消息，英國有關各部由不公佈德機轟炸之地點及各地所受之損失，因此民衆由英空軍部公報內所知之詳細消息，僅確實情形中之一部份，眞正空襲之結果較此更加嚴重，例如各報紙通訊員傳來死傷者之消息，星期四某地男女數人竟因恐慌而斃命，由此可見一般患心臟病之情形如此云

△中央社二十一日波爾多電：馬賽今日遭德軍

之德軍，按照計劃向前進展，衝過柏根迪之德前鋒，佔領里昂，攻克某安附近尼維時，我軍截獲敵軍新坦克車七百輛，阿爾薩斯羅蘭方面我軍繼續追剿在馬其諾某部實施抵抗之敵軍，羅蘭北部包圍之敵軍殘部，業已投降，佛斯基西部被圍之敵孤軍，尙在堅守抵抗中，哈特孟斯威勒己陷于我軍之手廿日我空軍繼續襲攻敵軍潰退之公路，費爾茲森林外部我機再度炸毀馬其諾綫多數堡壘，阿爾薩斯一戰，我軍佔領斯特拉斯堡，士勒特斯塔，哥倫以及至柏根迪之

土耳其調軍防蘇
軍隊車輛派赴保加利亞
因蘇促保國侵達達尼耳

△中央社二十日伊斯坦堡電：土耳其政府，今日突再調派數千軍隊，赴保加利亞國境，並徵發多數之車輛，當局聲稱，此舉僅爲警戒手段，但據消息通觀察，蘇聯或將際援保國，慫恿其侵入達達尼耳海峽，作爲土國與英法締結互助條約之報復

△伊斯坦堡二十一日路透電：土耳其軍事準備，業已迅速完成，爲預防歐洲法國戰事影響東南歐起見，土採取新政策，據云伊斯坦堡軍事當局，已令各級預備軍入伍，並徵發各種車輛，以便派軍至東色雷斯云

羅馬尼亞組織…全體主義新政黨
爲應付目前緊張情勢

△不加勒斯特廿一日同盟電：因列强勢力之爭覇戰，國內政局連續不安之羅馬尼亞，爲應付情勢之緊迫，此次倣効德國，決定施行一國一黨政治，二十一日該國政府公表，國王加洛爾二世業已決定親自組織全體主義新政黨云

美國建議組織
汎美洲經濟集團
羅斯福對記者發表合作計劃

△華盛頓二十一日路透電：美羅斯福總統業已批准「關於建議在廣大程序之下，組織汎美洲經濟集團，集中西半球之出口於代表各國之總經理處」之報告，據美總統私人秘書巴萊氏稱，美總統業已指示國務院按照該計劃進行，並向美洲其他各國徵求意見，若蒙各國贊成該計劃決定迅迅有效施行，加拿大亦在其列云

△華盛頓二十二日路透電：據美總統羅斯福昨日在海迪公園向記者發表，汎美洲經濟合作之計劃，包含經濟防禦政策，以補助美軍事防禦計劃，此政策之目的在於保衛西半球之和平使美洲各國之經濟不受國際擾亂之影響云

△巴拿馬二十一日路透電：納粹及法西黨徒企圖以襲攻或怠工方式在巴拿馬大肆活動，美當局對於諸消息，加以特別注意，美紅十字會運河區隊業已公開徵募已

美在巴拿馬積極戒備

受訓練及有經驗之婦女，担任第一等救護工作及汽車夫，如因必要而撤退運河區時，該會亦負有收集消息及籌備一切之責，同時在遠東領海索負盛各之意郵船「比安洛孟羅」號（二三〇〇〇噸），目前離該運河口不遠拋錨，四月

英埃關係將破裂
因解釋英埃條約發生
近東英勢力將被打倒

△伊斯坦堡二十二日海通電：據星期四開羅傳來之消息，埃王與駐埃英大使藍溥森間之關係，行將決裂，主要原因係爲解釋英埃約條而發生，該條約內載如埃及受他國襲攻時，英國應加以援助，並非英國與他國作戰時，埃及應實施援助，由條約中產生之其他義務，僅埃及允許英軍假道，英軍在蘇彝士運河駐紮，通過埃及領土及機場而已，根據該條約，英大使及英軍當局提出之要求業已超過範圍，拒絕撤退駐紮開羅之英軍，不讓該地成爲無防禦城市，繼續佔領埃及各機場，强迫要求埃人實行參戰，並實施各種軍事政策，且要求埃及參謀總長巴莎氏辭職，及撤退衛戍邊界之埃軍，更以脅迫組織軍事獨裁，埃王能抵抗英國要求及軍事壓迫之時間性，尙不能斷定，但埃王之抵抗，係表示近東河剌伯諸國之心理，情形愈趨嚴重，英國在近東之管理權，行將打倒云

德意對法停戰要求
所提條件趨一致
意主要條件在殖民地問題

△羅馬二十一日同盟電：二十一日晚，次間廣播電台廣播稱，若法承諾德國停戰條件，則意軍立刻就法之軍事保証佔領，將與德協力云，此間消息靈通方面謂該舉係暗示德國之停戰條件乃以法全土之保證佔領爲絕對的條件，殊堪重視

△巴塞爾二十一日路透電：格達氏在「意大利日報」內發表，主要之和平條件係實現意國之殖民地要求，新和平應較凡爾賽之條件更多證實德國提出之條件亦須考慮，並預備美國成爲英國同盟國云

△羅馬二十一日同盟電：二十一日意政府發表：戰爭繼續中意本土，亞爾巴尼亞及其他屬領之領海內，不論意輪或中立國軍艦及輪船，禁止駛入

非洲方面意軍行動進行中

△倫敦二十二日路透電：據此地負責之消息，英軍襲攻利比亞時之意第十軍工程師阿爾斯基希將軍，爲英軍所擒云

△羅馬二十一日海通電：星期五意軍當局發表如次：

二十日晚至二十一日之間我空軍轟炸比塞大及瑪爾達敵海軍根據地，且飛越地中海偵察敵海空軍根據地，北非洲方面邊界東陣地戰爭，尙在進展中，戰場之範圍甚小，敵軍損失飛機十餘架，坦克車約四十輛，昨晚我空軍轟炸瑪特洛敵海軍根據地，予敵損失甚大，該地發生大火，東非洲方面敵機襲攻扎夫洛我空軍根據地未還，我軍擊落英機二架

美擴充海空軍
飛機增至一萬五千架
並二次增加國防預算

△中央社二十日華盛頓電：美海軍航空隊司令達華少將，今日出席下院空軍委員會，提出海軍擴充案，一萬架增至一萬五千架，其理由爲海軍提出四十億金元新備張案，空軍當然亦有擴充必要

△中央社二十日華盛頓電：羅斯福總統四日致書議會，要求支付第二次追加國防預算十二億五千五百萬金元，今日上院加以修正，改爲總額十七億七千七百萬金元，一致通過，立即轉送下院

前已置於扣留之下，盛薄倫敦亞細亞煤油公司要求該輪償還各港一〇之燃料及供給品費九一〇〇〇〇元，某荷蘭岸行亦要求該輪速付貨物運輸費八七〇〇〇元云

紐約德使館發生爆炸

△紐約二十二日路透電：昨日，德領事住所發生爆炸，受傷之四人中，有信差三人，據云內此次爆炸係由於附近某德國交易所內埋置之炸彈爆炸所致云

法瑞交通業已阻斷

△日內瓦二十二日海通電：據星期四「日內瓦報」之消息，法國及瑞士間之交通業已阻斷，日內瓦車站發表，由比勒卡開來之貨車，應于星期四午前抵此地，但迄今仍未抵此，其後法國及日內瓦間之電話交通亦中斷，此顯示法瑞間之交通均被阻斷云

英國企圖佔敘利亞
科西嘉亦騷動

△羅馬二十一日海通電：據「羅馬民報」星期五轉載雅典傳來之消息，叙利亞一部份之法軍，己爲英國接收，如法國投降英國有合併法殖民地軍隊以及目前叙利亞國際軍之意果如斯英

情感漫話

關於女人【續】

——情聖——

她們的行爲是很矛盾的，當昨天認爲別人的行爲不對而加以攻擊時，但今天她們自己却也這樣做了！並且不以爲這是不應該！對於自己很秘密的事有時却隨便的把牠告訴給傍人，有時並不秘密的事，却一直到她身死不肯向第二個人說出，但她們對於別人的秘密却極高興暴露，如果你有一件秘密事被女人發覺，在三分鐘之內，她一定已經傳播給另外一個人知道，如是不久便如同廣播電台一般，到處給你揚遍了！

當街上走過一個裝束十分摩登的女人，你注意看其餘的女子，個個睜圓了眼注視，你在她們各個的臉上便可以看到種種的表情，女人是怎麼回事，你由此可以有一半明瞭了！

女人是你越去巴結她，她越高貴，等到你粧成高貴，她就要來巴結你了！

女人無論做一個甚麼舉動，沒有無意義的，她一定有她的意思，有她的目的。

女人要想達到一件事的目的，她們是不大肯擇手段的！

女人最是欺軟怕硬的，你越對她示弱她越蹂躪你，你越對她强硬她越和你將就！

——待續——

芙蓉仙子觀後

舞博士

芙蓉仙子——原名英文譯成"TheGoldwyn Follies"它是聯美影片公司出品的全部五彩歌舞鉅片，本片的主演明星有素麗娜，孟都，李滋三兄弟等演員，特聘任木人却利參加客串，加上本片是五彩片，故格外顯露出本片之偉構。

本片劇情之大意：描寫一個某小鎮中女郎海莎兒——她批評影片公司拍攝外景於湖濱談愛一幕中人物種種表情不能逼真動人，演戲之要點，必不可不着重「假戲眞做」。因之海莎兒爲影片公司東主梅林——聘任爲專批評其劇本，稱之曰（Miss Human ity）——「人情小姐」！她的演技與說話以及行動等，表情動作，都很努力，令人觀後不禁對於她前途上有很大之希望。

本片有位開設咖啡館主人丹尼——引吭高歌，命嗓宏亮，娓娓動人，李滋三兄弟——("Ritz Brothers")與木人却利——("Jeroclés")參加全劇滑稽表演，增加本片生色不少。

末了，關於本片中的五彩顏色，係在梅林家開盛大舞會的鏡頭裏，有好多地方顏色不很鮮明，却是本片缺點之一；發音方面大半都很優良，唯在梅林與海莎兒觀看拍攝歌舞大場面時，其中有三四句話的發音，其聲模糊至使人聽不到也是缺點，此外對於戲台後面明星實地工作之情狀鏡頭，似乎太少些，假使當時多增加三四個鏡頭在內，那末對於，本片中之劇情更加有力量了。

漢口舞場巡禮

續　寶玉

四，星光：這是一個應時令的產物，冬天就關了，夏天又開了，一年換一個老闆，牠並沒有房屋，整個是露天的，地是水門汀做的，幷無地板，本年開幕，似較往年充實，除去露天舞場外，增設彈子房乒乓球兩項，座價舞場內清茶只八角，清茶只五角，舞場外乘涼座，一般舞場均爲便宜，天氣熱，乘涼的人很多，因之人也就比較雜一點，樂隊是鍾源的那一帮孩子，有時奏錯了拍子令你抬脚不得，怪難受。顧客以法租界的人比較多，乒乓球枱附近，十分喧鬧，好熱鬧的人來這裏很適當。

有兩點星光當局應當注意的，第一，水門汀的舞場不十分平，有些凹凸的地方，第二秩序太壞，有一次有一對不滿十歲的男女孩子在舞場上跳舞，固然有教養的人家不會讓這一點大的孩子去跳舞，但是既然跳了，舞場當局就應該加以干涉，試問舞客在跳舞時，一邊跳一邊還要照顧別碰了孩子，這算怎麼回事？還有一次有一隻獵犬，滿場飛馳，嗅女性的脚腿，既把舞客夏季的衣服弄污，而且把幾位女性嚇得很不自然，這兩點希望星光當局多加注意，最好也僱一兩個舞場管理，否則對營業會發生大影響，幷且希望這帮孩子樂隊，不要常常奏錯了！

五，Delmonte是漢口獨一的一家水手舞場，位置在華景街下首，內部與德明，天星一樣是大廳式的地址很小，地板失修，常有掛鞋之時，樂隊係菲律賓洋琴師三五人，奏來却也淋漓盡致，舞女大多數係羅宋姑娘，年齡有已超過三四十歲者，中國舞女不過一二人，舞客幾全部是水手中國顧客極少，座價與東亞相彷，銷路以啤酒爲大宗，全市舞場只有牠是通宵的！

（完）

東亞紅星 紅妹妹女士

嫻熟的舞技，配合着苗條的身材，常跑舞場的朋友們，大概不會忘記這位令人留戀在腦際的紅星紅妹妹女士吧。

紅妹妹能說得一口很流利的蘇白，東亞舞廳裏時時洋溢着她那動人心魂的音調，閒着無事，何不到東亞去會會紅妹妹呢？（詩）

小新聞

苦笑

芬蘭因爲抵抗蘇聯的侵略，約有一百萬的民衆，無家可歸躑躅街頭，根據蘇芬停戰協定讓給蘇聯土地的居民有四十五萬人，在戰爭中，受了蘇聯空襲的首都赫爾辛㖿和其他的都市有五十萬人的住家都被炸毀，某一地方的人們在土中過着生活，和平議定書裏因爲有規定今晨九時起，從芬蘭灣至利克沙一七〇哩，芬民須要撤退，所以一般居民不得不含淚離開其世世代代相傳的土地，和軍隊遷徙於西方啊，萬惡的戰爭，萬惡的侵略者？（五月二十三日）

漫談三則

——惠豐——

女子要求男女平等，似乎是永遠不可能的，讓我來舉一件事證明之：爲求人們的方便計，漢建設了許多新毛厠，也是爲了衛生之故，武然而經我調查後，每個毛厠三分之二的地方是男用的，而三分之一的地方才是女用的，就這小事觀之，女子的要求男女平等，權利上之平等即不可得，其他的，可想而知了！

× × ×

女子要求解放之聲，叫着已是多年了，別的解放我不大注意，而注意的是女子的衣褲，衣服的解放是袖子，褲子的解放是褲脚這解放是「雙管齊下」，袖子的解放是漸漸短到沒有了；褲脚則漸漸縮至不看見了，這樣的解放下去，將來是不是要「回復自然」，那眞難說。

× × ×

天氣漸熱，瘦子感覺得有些不便，因爲瘦架子原有衣服撐着，倘不覺其難看如今要一件件的脫了它，脫成一件單褲衩，實在有些那個，而胖子也有同樣的不便，因爲那胖子在走動時，那肉的韻味是要特別的顯著尤其是女子，那曲綫的波動，眞是有異樣的肉感，所以熱天的苦是瘦子與胖子的苦，那種苦，還沒得辦法可以救濟呢？

復興漢劇研究社成立期近

楊樂夫先生榮膺社長　漢劇前途光明無限

——戲探——

昨晤友人周君於某宴會，談及目前漢劇之墮落，實令人俯首三嘆，又兼一般伶人之不振，致有件不良之現象，後經周君談及近日巳有一般愛好漢劇諸君，組有一漢劇研究社，定名爲（復興）巳推定國藥公會主席仁義上段保安自治會理事長，楊樂夫先生爲社長，現正籌備向社會當局備案事宜，並聘有漢劇著名伶人爲指導，其籌備處暫設東北旅社，社址正在勘覓中，聞周君亦是該社重要人員之一，將來正式成立之日，必有一番熱鬧盛況，此舉不僅爲一般戲迷之好音，而於漢劇前途，實有莫大之功焉，其後情形，容後再探。

患者千百萬普濟千百萬

絕無一人向隅使有即時回復的歡喜

好像陽光一來、百燭燈光、便失去光明一般、向來五花八門的種々淋病療法、今已失掉存在意義、因全世界的藥學者曾埋頭研究的革命的療法、即治化學物質索爾達阿密得系二種成爲一劑的空前大業、今由敝廠完成、命名猛力打淋出而問世。向來稱爲難治的淋病、今已變成容易治療的病症。至此在染患淋病的全部同胞之前、開闢脫離百年苦海復登健康彼岸的唯一途徑。

本劑具有驚人的偉力、即以服藥第一日、便能撲滅體內所有淋菌、排膿停止、尿路痛疼解消以至痊癒、濁尿、清澄、排尿回數減少、此間僅需一日乃至三日。

注射、洗滌都是不要　連醫家也都喜用

寄語患者諸君、勿再遲疑、今即服用吧！那宛好像大洋上漂蕩中的難船、被世界第一鉅輪救助一般、可獲無上的歡喜。

服用就是三天

奏效的迅速、乃爲本劑的特長、即以三天爲一治療週期、每日三回每回三片、於飯後即時服用、確守三天服藥然後休止、化學作用以此三天達到飽和點、大率的淋病人即可全癒、但爲根絕復發起見、休藥五天乃至七日後再行第二週期及第三週期（各三天）服藥、至於頑症、則當行第四週期以上便安。

適應症

急性淋疾、亞急性及慢性淋疾、淋毒性副睪丸炎、攝護腺炎、膀胱炎、腎盂炎、淋毒性關節炎、細菌尿、婦人淋疾、子宮內膜炎、子宮頸管炎、非淋菌性細菌尿路感染、及其他因連鎖狀細菌、葡萄狀球菌、肺炎菌而起之諸疾患。

包裝

二十七片裝（一治療週期量）
五十四片裝（二治療週期量）
八十一片裝（三治療週期量）

發行所　大學眼藥本舖　日本大阪　參天堂株式會社

各埠藥房洋貨舖等處均有代售

668

武漢煤業平價運銷處通告

案奉軍特務部六月十三日園特建第一一四號命令譯開：旨部隊特務部柴煤炭價改定之件昭和十五年六月十三日武漢煤業平價運銷處首題之件六月十五日起柴煤炭價變更實施方針買進並賣出諸事務須遵照左列定章辦理勿違計開一，買進炭價一等炭每噸定價一律日金四十二元五角二等炭比較一等減二元至五元賣出炭價一等炭每噸五十二元二等炭賣出價格應照買進定價酌量減少之納付金賣出五十二元之中提五元市政府以作建設費小賣店炭價每担日金三元六角六月份小賣業者配給不足對策第一回配給不足其餘之數按照漲價配給之買入應注意事項一，六月十五日以前在炭山辦來之炭應按照以前炭價付給之二，六月十五日起在近日之中每日買入噸數及價格報告之三，六月十五日以前買入石炭及現在所存廠石炭賣出均照改定價格五十二元賣出之其中以五元納入市政府但數目另外報告之等因奉此除分別呈報並通告各同業遵照外恐未週知特此登報通告

武漢特別市總商會籌備委員會通告

查本會成立之初原以三月爲期完成正式總商會嗣因商民遠徙多未能於期內復歸復業以致各業同業公會難以正式成立未能合法組成總商會乃一再呈准展限幷多方督率各業籌備同業公會今已越時半載展限二次各業正式成立公會者雖有六十餘會之多而籌備遷緩因循猶豫者亦尚有之本會爲全市商民謀福利復設法保全其應享之權益呈經社會局轉奉市政府令准各業籌備會代行同業公會職務開會推舉總商會會員代表其顧全體恤之苦衷詎爲各業商民所共見茲因促進總商會之早日成立巳分別通知各同業公會及各業籌備會依限推舉會員代表迄今多日遵限具報者固居多數而爲限未報者亦復不少以此先後延宕阻滯進行本會雖生不堪疲勞之感各業亦有放棄權利之害實於公私兩不利益爰再通告各同業公會各業籌備會務於本月二十二日以前將應推會員代表趕速推定報會以便彙冊造報定期成立總商會決不再延幸勿再自誤爲要

武漢特別市政府購料委員會通告

本會需購德士古柏油二萬磅暨防水閘板一百八十三塊（合九·七七千英方木尺）如有願意承辦者務于本月二十三日起至二十七日正午以前親來工務局傳達室領取標單材料單及說明書等件並于是日下午三時在本會當衆開標特此通告

武漢特別市市政府工務局招標通告

本局現擬翻修武昌熊廷弼路及武珞路兩路碎石路面凡願意承包此項工程者務於六月二十五日起隨帶圖樣紙張費每路日金二元至本局傳達室領取標單圖樣限於七月一日午前爲止將標單及押標金每路日金二百元呈送本局即於同日下午新鐘三時在局內當衆開標再投標人於六月廿八日上午新鐘九時務必到局以便帶同前往工作地點說明施工情形特此通告

武漢特別市總商會定期召集成立大會 即第一次會員代表大會 緊要啟事

本會籌備武漢特別市總商會業經辦理完竣應即成立正式總商會已由本會第三次全體委員會臨時會議議決定於七月八日召集第一次會員代表大會選舉理監事成立正式總商會除分別呈報外特依武漢特別市總商會章程第廿八條之規定登報通知謹啓

武漢特別市總商會籌備委員會

立協議離異字人 曾廣元 王桂芝（啓事）

因夫妻情感不合難於同居現經雙方協議幷請憑中證人等證明情願脫離夫妻關係所遺女孩玉梅言定歸女方王桂芝撫養茲由男方曾廣元提給女方王桂芝生活費四百二十元自此離異之後男婚女嫁各人經濟情況彼此均不得干涉過問恐口無憑除登報外立特此離異字二紙各執一紙爲據

協議離異人曾廣元　王桂芝

中證人孫官之胡濟川彭福章

證明人律師李樹棻

民國二十九年四月二十七日

武漢特別市總商會籌備委員會通告

查武漢特別市總商會成立日期業經登報公告一俟正式成立必能爲全市商民解除一切困難增進全體幸福本會前曾通知各業推舉會員代表時附提議案以便彙交大會議決施行茲再通知全市各商店無論大小商人對於本業之興利除弊及如何改進發展等事各就所知擬具議案送交本會彙編提案以適應一般商民之需要再各商店本身現欲計劃作何種事業有何種希望儘可各別以書面向本會盡量陳述本會當即設法協助進行俾達目的事關切膚利害幸勿觀望自誤是爲至要特此通告

涂坤記涂坤山緊要啓事

敬啓者敝人營坤記售吸所對於內外銀錢手續均以涂坤山腰圓戒指陰文私章爲憑如有人持有涂坤記圖章及其他私章印記各項票紙概不生效恐各方不明眞像特此申明

經濟新聞

中江實業銀行九江分行 預定七月五日開幕
行員摒擋一切日內赴潯服務

籌備中之中江實業銀行九江分行，行址及用具均已準備完畢，關於開幕日期原定於下月一日，嗣經該行幹部會議，以總行及武昌分行均於五日開幕，爲取一致起見，九江分行亦擬定於七月五日開幕，該分行行員倘未前往，大約于數日內即可離漢赴潯云

柴煤一八〇噸運漢由評價處公賣

本市訊：本市延大公司，於昨（二十一）日由黃石港運來柴煤一百八十噸，由該公司在河下運起后，交煤業公會評價處公賣，本市柴煤因來源之不易，曾經一度加價，今后來源鬆暢，售價或可減低云

滬外滙暗市先緊後回 現金盤旋軋升十五元

上海航訊：本市外匯市況，中央滙豐兩掛牌均平，暗市先緊後回，晨因美英間滙兌又小四分牛，致英長〇一五，六二五，計三辨士九三七五，美平，爲二元，滙豐滙華行六元，正金出現先令三辨士九六八七七，而進七月美金五元五八一二九，及七五市況步歎至三辨士九〇六二五及五元九〇六二五，華行與有利及美行售出致回硬，午收三辨士九三七五，及五元九三七五，下午港電出某行先令三辨士九三七五華行出美行五元九三七五後沙遜忽來力進七月五元八一二五，及五元七八一二五，市況帶軟至現先令三辨士九三七五，七月三辨士八七五現美金五元九〇六二五，七月五元七五，比前日英長〇一五六二五，至〇四六八七五，美緊〇九三七五云。

又訊：昨日本市現金始赤暗市，均不脫盤旋於五千六百元右右，晨關開稍高五千五百八十元金號銀號力進升至五千六百四十元，證券帮現金號力售小至五千五百四十元，金號銀號又猛進，拾上至五千六百七十五元午刻復控，收市五千五百七十元下午開市即低五元，計五千五百六十五元，銀號售小至五千五百四十元，證券幇等力進，外匯帶軟，故見飛上至五千六百二十五元終復回下收市五千五百九十元，比前日再軋升十五元，全日有一百三十元上落

又訊：銀樓首飾金每兩兌出價，大同行與新同行均掛五百七十元，計軋平，最高掛五百八十元。中英純金及關金等均平云

武漢商情

米類（每石市價）
頭號熟米 華幣 三五，〇〇〇
二號熟米 三四，〇〇〇
三號熟米 三三，〇〇〇
四號熟米 三二，〇〇〇
七號熟米 二九，〇〇〇
上糯 四〇，〇〇〇
次糯 三八，〇〇〇
下糯 三六，〇〇〇
碎糯 三〇，四〇〇

雜粮類（每担市價）
新小麥 華幣 十一，五〇〇
次小麥 七、八〇〇
棉豆 十〇，五〇〇
豎豆 九，二〇〇
漂豆 十〇，二〇〇

油類（每担市價）
白芝蔴 三五，六〇〇
黑芝蔴 三一，四〇〇
豆油 日金 五六，〇〇〇
生油 華幣 八〇，〇〇〇
蔴油 華幣 八六，〇〇〇
菜油 華幣 六八，〇〇〇
秀油 每桶 華幣 四〇，〇〇〇
桐油 每担 華幣 二三〇，〇〇〇

酒類（每担市價）
汾酒 華幣 四八，〇〇〇
加皮 四五，〇〇〇
金菊黃 四五，〇〇〇
碧綠 四五，〇〇〇
南酒 二八，〇〇〇
花雕 華幣 三八，〇〇〇
竹葉青 四〇，〇〇〇
本廠紹酒 土壜 十二，〇〇〇

每箱二十四瓶市價
太陽啤酒 日金 一四，〇〇〇
麒麟啤酒 一四，〇〇〇

肥皂類（每箱市價）
祥茂皂 日金 一九，五〇〇
扇面皂 二三，五〇〇
開拓皂 一七，〇〇〇
固本皂 一八，〇〇〇
豐姬皂 一八，〇〇〇
千兩皂 一五，八〇〇

金錢市價
赤金 買進 每兩 五九〇，〇〇
赤金 賣出 六一五，〇〇
銅元 每元 六〇〇枚

糖類（每担市價）
車糖 日金 八〇，〇〇〇
次車糖 七一，〇〇〇
青糖 五二，〇〇〇
赤糖 六二，〇〇〇
粗砂白糖 六五，〇〇〇
冰糖 每箱 三六，〇〇〇
廣冰糖 華幣 八二，〇〇〇
廣紅糖 日金 五二，〇〇〇

煤炭類
烟煤塊 每噸 華幣 七九，〇〇〇
烟煤末 每噸 華幣 七一，〇〇〇
板炭 每担 華幣 一一，〇〇〇
柴煤 每噸 日金 四二，〇〇〇
炭元 日金 三，六〇〇
松柴 華幣 四，〇〇〇

麵粉類（每袋市價）
紅龍牌 日金 八，二〇〇
綠龍牌 八，七〇〇
黃龍牌 六，九〇〇

香烟類（每箱市價）
十支美麗牌 華幣 二〇〇，〇〇〇
十支寶船牌 華幣 二二五，〇〇〇
十支金槍牌 華幣 二三〇，〇〇〇
將軍牌二十支 華幣 三六五，〇〇〇
黃金 華幣 四五〇，〇〇〇
品海 華幣 四九〇，〇〇〇
美芳 華幣 二二〇，〇〇〇
小美伞 華幣 五二〇，〇〇〇
大美伞 華幣 五九〇，〇〇〇
紅五輪 華幣 四〇，〇〇〇
白五輪 華幣 三五，〇〇〇
吉祥牌十支 二二〇，〇〇〇
百花牌十支 二〇五，〇〇〇
大英牌一 二一〇，〇〇〇
指南針十支 華幣 二七〇，〇〇〇
黃錫包十支 三八五，〇〇〇
樂天 華幣 二三〇，〇〇〇
歡迎 又 五一〇，〇〇〇
大秋牌 又 三六〇，〇〇〇
萬壽牌 又 二三〇，〇〇〇
五蝠牌 又 二三〇，〇〇〇
金鼠牌 又 二二五，〇〇〇
新月 華幣 四六五，〇〇〇
船牌 華幣 五九〇，〇〇〇
紫金山 華幣 六〇〇，〇〇〇
雙刀牌 又 四八五，〇〇〇

雜貨類
亞細亞煤油 每聽 日金 一三，五〇〇
德士古 一三，〇〇〇
鷹牌 一三，八〇〇
城門牌 一三，五〇〇
僧帽牌洋燭 每箱 一九，五〇〇
鷹牌洋燭 一八，〇〇〇
三角牌 每袋 五二，〇〇〇
洋鹼 日金 〇〇
卜內門純鹼 每袋 七四，〇〇〇
卜內門燒鹼 每桶 四五〇
安住牌 每箱 二五
蚊香 日金 〇〇
月虎牌 一一〇，〇〇〇
雙錢牌火柴 五六，〇〇〇
孔雀牌 五二，〇〇〇
龍星牌 五二，〇〇〇
鷄牌 三五，〇〇〇

東亞花園
考爾夫球
舞廳
茶舞
地址 特二區兩儀街口
電話 二二七九二

經理各種香烟煤油推銷皂燭麪粉火柴罐頭
鴻發祥香烟公司
貨價低廉以表歡迎
地址民族路六十八號即大夾街口

漢口鋼筆專家
本社專營中外各大名廠眞金尖自來水筆種類極多完全保用如蒙賜顧竭誠歡迎
新生活圖書文具社 法租界德公里口

吉祥香煙
華生煙草股份有限公司

遺失聲明

遺失聲明
茲遺失警察局第五署證章一一三七號一枚除呈請補發外特此登報申明作廢 江達長啓

遺失聲明
茲遺失軍特務部武昌分室發給第二〇五八一二號安居證一枚除呈請補發外特此登報聲明作廢 蕭大復啓

遺失聲明
茲遺失軍特務部發給第三三四九二號安居證一枚除呈請補發外特此登報聲明作廢 殷學仁啓

遺失聲明
茲遺失陸軍特務部發給第八八三七七號安居證一枚除呈請補發外特此登報聲明作廢 周福弟啟

遺失聲明
茲遺失陸軍特務部發給第八八三七八號安居證一枚除呈請補發外特此登報聲明作廢 周寶玉啓

遺失聲明
茲遺失軍特務部發給第四〇四八五號安居證一枚除呈請補發外特此登報聲明作廢 方李氏啓

遺失聲明
茲遺失漢口軍特務部發給第六三九一〇號安居證一枚除呈請補發外特此登報聲明作廢 沈藹氏啓

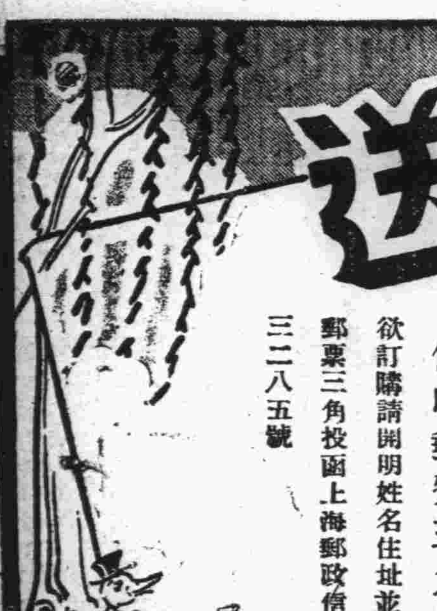
贈送
適於大衆！家庭！兒童的
消閑讀物
良友
全年二十四期
僅收郵費三角
欲訂購請開明姓名住址並附郵票三角投函上海郵政信箱三二八五號

醫學常識

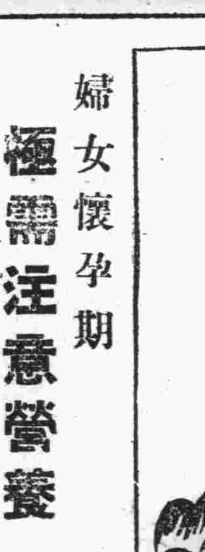

婦女懷孕期 極需注意營養
營養不良婦嬰均極危險

婦女結婚以後經過了相當時期體中的血潮，就要發生變化，每月的血流，由多而少，甚至於不潮，並且在這時候的婦女，還要發生種種的病狀，如惡心，嘔吐，食慾不振，便秘，等症，如果發現以上情形，就是姙娠先兆。

但是有的婦女對於以上情形發生後，常不以爲是自己受孕，每誤以爲疾病，故對自己的身體保養，不甚注意，仍做劇烈種々運動，因此常常引起姙娠期中流產之害。

所以婦女當月經不潮時對於自己的身體，必須經醫士檢查，本身是不是受孕，務要特別的看護，看護之法，就是一面減少劇烈的運動，一面要大量補充體內的營養。

爲什麼婦女受孕以後各部營養要增加呢？就是孕婦體中的胎兒，發育均靠孕婦體中的營養來供給，在這時候，如孕婦體中營養充足，自己體中所需與嬰兒所需，皆能使其圓滿，則不至發生姙娠病，且產生之時，母體與孩體皆能得到美滿的健康，胎兒產生時的順利，亦非其他孕婦所能比的。

在姙娠期誤認爲疾病的婦女，時常不注意自己體中的營養，就時感缺乏，各部既無相當的營養來保障，遂即呈萎弱的狀態。

婦女體中既無營養，可是體中的胎兒在這時候仍晝夜不停的來吸取。胎兒日期越多，其所需的營養亦越廣，可是營養的來源，仍然缺乏，臨姙期不止胎兒萎弱，即母體亦易因產後大量出血波及生命。

更有時婦女受孕後，全體各部動作的機能，突然亢進，血液循環的分泌亦要增加，神經的作用更要頻繁，無一處不是受孕後，動作緊張的現象，因此胃部亦起變化，對於食物思想甚爲特別，凡平日所不喜歡用的食物，到這時候亦要食用，如生魚，生米生肉，等々，更特別的喜食，此種原因，就是因爲婦女姙孕以後，分泌的機能亢進，所以胃中消化液，亦要分泌過度，而這種分泌的消化液，除大部分是胃酸外，其餘如唾液腸液及胆汁等，皆呈一種鹼性作用的反應，因此孕婦十分之九，皆喜嗜食酸性食物。

此外尙有孕婦體中各部與胎兒爭奪營養素時而孕婦的胎盤受了刺激，在這時孕婦的體內，就要發生一種毒素混進血液，靠血液循環之力週遊全身，所到之處，皆使各部組織破壞，所以孕婦期中時常發生惡心嘔吐浮腫等疾病。

從上觀之，婦女在姙娠期中是很可怕的，偶一不愼即有疾病發生，甚至於有性命的種々危險。

在孕婦期中如想免除以上種々的危險，就是要大量增加體中的營養，因爲體中營養充實各部的需要，皆能隨時隨地的來供給各部，既不缺乏營養，所以各部的健康狀態良好，則危險的疾病亦可由此而免掉。若素具有營養姙婦的能力，對姙娠期的婦女有極大的扶助，是孕婦良友。

『若素』各地藥房均有代售，如貴地無處購買，可寄款至上海南潯路一七六號若素大藥廠，當可將藥寄上。

『若素』價目。二百片裝每瓶一元六角，三百片裝每瓶二元三角半，一千片裝每瓶七元三角。

郵費。每瓶另加三角五分

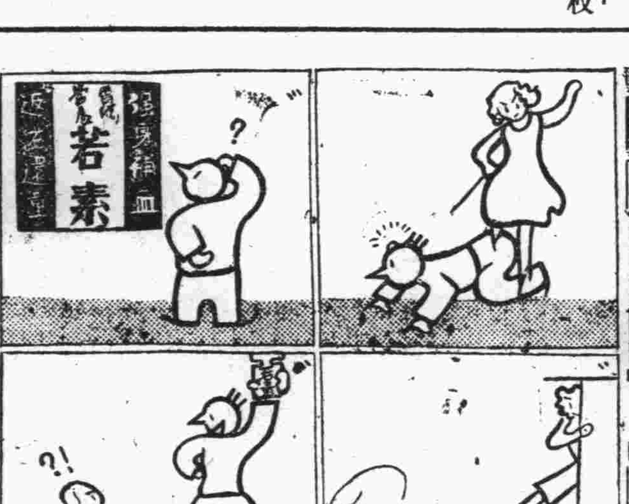

經驗談

食慾不振 若素治愈
—吳壽南君證函—

謹啓者鄙人身體素弱每日辦事精神上常感衰弱最憾者失眠健忘去歲兵災又因避難下鄉之後即覺腰酸背痛四肢無力食慾減少以致面黃肌瘦母妻等因對之壽命有害各藥又難以奏効爲此憂鬱異常後經友人介紹云有神藥『若素』可除種々病魔鄙人隨托便人購得乙瓶服後如此未滿二月果然藥到病除奏効如神頓覺身心爲之强健食慾爲之增加精神亦覺興奮暢快矣鄙人實覺恩同再造感激之餘特此介紹藉謝並使諸病家得到一個救星此致

若素藥廠

無錫新彩路十七號 吳壽南謹啓

預防傷寒・赤痢
最新安全內服藥
『海特洛根』
海特洛根爲最新絕對安全的傷寒，赤痢的內服藥，無注射劑的副作用，如劇痛，發熱，嘔吐，食慾不振等。無論老人，幼兒，孕婦，或心臟病，結核病患者均可安心服用。服法簡便，售價低廉。函購每瓶連郵費三角。
上海南潯路一七六號 若素大藥廠

青年週刊

第五十四期
武漢青年協會主編

漫談　希望青年朋友們：日行一善！

歐陽筍慧

凡是穿西裝的人，每天總是少不了要打一次領帶，其實，領帶打起來，實在是怪麻煩，要是只是單純的爲了增加美觀的話，那末，這實在是可以省却了的。但是，還有一個最重要的意義存着，那就是「禮貌」。要是你穿了西裝不打領帶去見人，對方就以爲你瞧不起他，就對你有「缺乏禮貌」的印象了。

童子軍團體的組織底發起人彼登堡，他對童子軍裝亦必須打領帶，這所含的意義是深刻的，他使每一個軍子軍當其穿好童子軍裝對着鏡子要打領帶的時候，能够深切地警惕到自己是一個爲社會爲國家服務的人才，應該每天至少做出一件善事來。

我們青年人有着改造自己，貢獻國家，開闢光明前途的使命。除了埋頭苦幹，充分培養自己辦事的能力以外，也需要時刻不忘記力行善事，因爲只有存心善良有着去行善事的人愈多，那末爲非作歹的敗類，纔能使其更困難的抬頭起來。所以日行一善，消極的是使自己做了一件善事，對社會有了些微的貢獻，自己的精神上得到無限的安慰：積極的也能够與不肖之徒對立起來，使其陰謀詭計的施展，時時得到牽制與阻礙，遏止了社會上惡勢力的滋長與蔓延。

今天特地提出了「日行一善」的題目，向青年朋友們共勉，尤其是希望穿西裝的朋友們，當你對着鏡子打起領帶來的時候，這領帶除了有着增加美觀的作用，與對人相見顯出自己有着紳士式的「禮貌」的意義以外，決不要忘記童子軍軍裝中，所謂的「日行一善」底更重大的含義。

談談「人生觀」

彥華

我們現在暫用數學的形式，來代表各種不同的人生觀：第一是站在零位的零派，第二是零右的負派，第三是零左的正派。

零派的人生觀是平庸派，他們的欲望很簡單，經驗很粗陋，一切都很膚淺，好比是豕鹿，這一派人占了人類的最大部分。

負派的人生觀是有損社會的個人主義的，他們的思想行爲，都是以害人利己爲宗旨的，他們中間也不乏才智之士，有時反而與正派的有相似的出發點，但才智之於他們，完全是爲謀本身利益的獲取，他們小的是如蚊蠅之類，大的如蛇虎之類。

最值得我們研究的，是那正派的人生觀，是情感豐富，而又富責任心的人，但因各人的個性及經驗的不同，這一派的人生觀，又發展爲下列幾種；

其一，是避世的，他們的才智，與志氣，因受了打擊而消沉，他們看出了人類愚弱，看穿了人生的無聊，不願再與世界發生什麽關係，他們惟一的希求，是避開這個人類社會，古來所謂高人逸士，多半是這樣變成的。

其二，是厭世的，他們既不能改善社會，又不能像第一種人的翺翔於世俗毀譽之外，一方面看重社會，看重他所受的毀譽榮辱，一方面又怨恨世界的不平與濁酷，他們的心遂永爲這兩個相反的觀念所推磨冲激，以致消極發狂，甚至要用自殺的手段，來解決他那內心的巨大衝突。

其三，是善世的，能够始終不懈的努力，不因困難而退却，他們即是「知其不可爲而爲之」的人，他們是預備負重致遠的人，他們有毅力，有自信心，有超乎一切成敗毀譽的勇氣，他們是現實世界的唯一開路者，古今的偉大人物，都是這一種人。

我們自度總是正派的人吧？但世路本是荆棘阻道，坎坷難行的，在沒有碰到阻力之前我們當然是一個志氣高昂，天下事不足一盼的青年，但是我們的人格及人生觀，却須待遇到這些阻力之後，方能分曉，那時我們當用嚴重的態度來問一問我們自已，「我們的人生觀，究竟屬於那一種？」

不過我總希望我們是善世派中的人類先進者。

會員通訊

本會安陸分會 改組前狀況

本縣青年團成立於二十八年雙十節，於同年十一月十三日，另行召集在縣青年人員組織幹事會，籌備本團改組事宜，延至同月二十三日，召開全縣會員大會，決定團部組織系統，並選舉一切負責人員，乃於二十四日開始辦公，茲將半年以來各部門工作述下：

（一）總務股工作概況：本團因係改組，故對於團員之征集，應規定標準，予以普遍登記，並盡量設法吸收有志青年參加，以資謀健全之組織。

爲求工作之一切便利起見特製定有關係之各種圖表，懸掛室內，以便隨時參考，（二）宣傳股工作概況：本團使命側重於宣傳，除在城廂通衢製定標語外，並發行新聞報紙「安陸週刊」，稿件由全體團員採訪編輯，彙理印刷，再則發行日日新聞一種，此項新聞，係由駐軍無綫電收音機供給材料，由本團譯印發行，另又出版本團團報一種，乃係團員交換智識之刊物，每月出版一次。

本團由各個團員自行提出論題對一般民衆作廣大之宣傳此外並受政府之指揮作各項宜傳工作。

（三）教育股工作概況：本團爲供給民衆之需要，幷設法促進其對和平認識起見，特訂購各種新聞報紙及各種現代雜誌，在本部另闢一室，成立閱報處一所。

爲求溝通中日語言起見，特商請駐軍宜撫班同仁聯合組織日語研究班一所，使團員及一般商界青年，互相學習。

（四）運動股工作概況：爲健全團員體格起見，特置各種運動器具，如足球，籃球，排球，網球，乒乓球等，每當業餘公餘之暇，除本團團員自行練習外，凡屬本縣青年人士，均可自動參加，藉資鍛鍊體格。

（五）交際股工作概況：本股之設置乃係担負本團對外之一切交際事務，凡屬本團事務上發生阻碍，或社會上發生問題有所請求解決者，本團得向本縣當局，盡量申請務求得到圓滿之解決而後已。

三區會訊

少華

本區第一組組長潘文賓同志，平素對於工作極爲努力，已獲上峯明令嘉獎，潘君之夫人，賢淑端莊，爲人和氣，突於本月十六日暴疾身故，潘君驟失此賢內助，伉儷情篤，痛不欲生，同人等均勸其節哀應變，始於十八日請假送柩回鄉，可云大不幸也！

歐洲戰局，瞬息萬變，本區會附設之閱報室，以地點適中，擁有多數觀衆；每日閱報者對於歐戰大勢，國內動態，省市新聞……紛致評語，議論風生，足征民衆關心時局之一斑。▽▽——

第二區會會員公鑒

（二八一一熊克修）（一七六三敖耀林）（一七一四喻賢德）（三六五三徐志成）（三八〇三徐昇明）等同志，因所在地址不明，無法調查，請速至第二區會（大夾街三八四號）通知，以資聯絡爲盼（第二區會三組巴駿啓）

介紹第二區會第二組長 劉文華同志 熱心會務不遺餘力

第二區會第二組長劉文華同志，漢川籍，年近雙十，爲應城西河中學高材生，人和紗號少東，對於商務感乏興趣，而從事青年運動工作，並參加青協工作訓練班，爲人沉默寡言，和藹可親，禮讓謙和，少年老成，對於文藝有相當研究，自從事組長工作以來，對於區會建樹甚多，如關於會員生活狀況，不遺餘力，寄語劉君，希本初衷，與二區會同仁，共同努力推進會務，以期達到我們唯一的目標，和平反共建國的前途邁進！

武昌分會訊

本分會第七組會員座談會，已於本月十九日下午三時舉行，各會員在席間彼此發表意見，尤其對於會員方面之權利與義務，討論甚詳，直至五時許始散會。

又訊：下期會員座談會，經第十五次組長座談會議決，規定第六組召集所屬會員於下星期三下午三時舉行，即希該組會員准時出席，以資共同商討一切云。△△△△

漢陽分會視察歸來

存

本會爲擴大機構，健全組織，應環境之需要，使智識青年不致徬徨岐途，有所依歸，武昌分會成立之後，繼於去歲十一月十二日成立漢陽分會，俾會務前途日趨宏大，武漢智識青年相率來歸，羣策羣力，共同担起和平建國的重任，以完成復興中華民族的偉業，乃覓定西大街三十九號爲會址，任命陳兆京爲主任，張忠德爲助理，漢陽雖與武昌漢口鼎足而峙，文化教育交通，遠遜武漢兩區，且值刧後餘生，少壯者散於四方，嗣治安維持會成立，撫輯流亡，市民復歸日衆，迺參加爲本會會員者，日益增多，服務於漢陽縣籌備處及市政府所屬各機關，係有賴於漢陽縣政府籌備處協助，及陳主任之奔走，嗣因陳兆京主任被保送入武漢訓練院受訓，陳倩陳兆桂代理職務，陳兆桂服務教育界，兼理會務，百忙之身不能盡全力以圖會務進展，會務因之稍挫，本部乃調第一區會組長田德堯助理會務一切，庶主持有人，田德堯調充幹事後，從事整理，拔擢優秀青年爲組長，專司聯絡之實，抱「寧缺不濫」宗旨，會員中如有行爲浪漫，違背本會宗旨者，加以淘汰，會務爲之一振，目前該會已擁有優秀青年二百六十餘人，最近成立婦女組，聘請徐素珍爲組長，曾於上週舉行婦女座談會，成績良好，該組鑒於漢陽文化落後，爲掃除文盲，普及民衆教育，以輔助政府教育之不及，附設民衆識字班，不限年齡，不分性別，不收費用，報名者極形踴躍，惟因經費問題僅收五十名，暫設一班，聘江皓娟爲教師，爲謀會員正當娛樂，促進身心健康起見，該會設有乒乓室，以供會員公餘之娛樂，每日來會參加是項運動者，頗不乏人，爲普及民衆常識及供給會員研究學術起見，由總會贈發之國內外雜誌，設閱覽室於該會中廳，佈置整齊，任會員公開閱覽，漢陽雖屬市區，但地勢偏僻，値此歐戰風雲緊急，東亞和平初現，爲使一般民衆明瞭時局下情形，設置人民問事處，凡關於時勢問題及復歸事項，均予以解答，並代表民衆書寫信件，成績斐然，漢陽民衆咸稱便利。爲聯絡會員感情，交換意見，每週舉行組長座談會，會員座談會，呈請總會派員出席指導，凡關於會務之推進，增加會員福利等事項，均可提出討論，以謀會務之進展，爲擴充會務推進四鄉，陣兆京主任曾與漢陽縣政當局一再磋商，現擬按漢陽行政區域籌設區會，以當地區長兼任幹事，已得縣政當局允許予以協助，俟計劃書經會長核准後，即可派員接洽，漢陽分會自陳兆京主任畢業政訓院，返會服務，總會對於人事方面亦加以調整，現調第二區會第二組胡淼萍充任助理，胡淼萍爲本會工訓班第一期畢業生，且從事區會工作，歷半年之久，對於聯絡工作，已具經驗，今後漢陽分會會務，已呈新興氣象矣。

青協工訓班首屆畢業 ——學員籌組同學會——

胡華光

青協基本幹部的養成所——工作人員訓練班，自本年二月間開辦以來，現已至第二期，而第一期畢業優秀生，均已分派各區會實際工作，各以所學之心得，發揮工作機能，茲聞首屆畢業學員胡恆龍，李上英，胡少華，胡淼萍等，爲連絡同學感情，謀工作上連繫及增加同學服務效能增進起見，擬籌組「青協工訓班同學會」，由胡恆龍擬草簡章，一俟呈請張部長准可，即可實現云。

介紹三種新發明的用品

四合一香水皂　絕無鹼性　不傷皮膚

四合一牙膏　烟牙黃牙　一刷即白

到處有售

請用老牌　四合一洗面粉

用此一種　保證面上不起油光　保證鼻上不會走油　不要霜膏不要撲粉　面上白色終日不退　是否事實一試便知

上海仁記路一一〇號　新一行總經理

註冊商標　TRADE MARK　佛光商標

精良國產　鮮味晶

調味最鮮勝於雞汁每餐必需　餓開脾胃宜葷宜素物美價廉

各南貨海味號均有出售　上海天然鮮味晶廠出品

漢口總經理厚康號特三區洞庭街廿七號

懋記　新世界大旅社　地址交通路生成南里六一號

△交通便利△　△價碼低廉△　△空氣流通△　△招待週到△　△房間清潔△　△顧客滿意△

尚古齋古玩店　收售骨董磁銅玉石古泉字畫　特二區界限路十八號

高尚　生生　極品

參燕部　清燉參燕補品　每盅六角起碼

點心部　高尚中西點心　每份一角起碼

中餐部　承辦山珍筵席　應時和菜小吃

西餐部　搜羅各國名產　色白宴會零餐

參燕部 法租界 輔堂街 日夜通宵營業　中餐部 特三區 湖南街 外送尤爲歡迎

大華洋行遷移通告

啓者敝行現因修理房屋暫移五族街八十三號三和洋行內照常營業如蒙惠顧請移駕至該處爲荷

大華洋行啓　（宣撫用）　電話二二〇三七番

（上海）醬油獨家經理　三夾板 存貨豐富　包裝紙 賽璐珞製品　電風扇 廉價出售

高橋洋行支店　府東一路一號　電話二二一二四番　（宣撫用）

武漢特別市　建設救濟獎券

注意 建設救濟獎券第三期乙組六月底在上海大戲院開獎 希請各界參觀

諸君欲成富翁者可向各商店購買建設獎券一張馬上就可得　日金壹萬圓　良好機會　請勿錯過

天星飯店啟事

本店自增添舞女以來承蒙各界所賞許茲更不惜巨資特由滬聘到舞藝精深美麗舞星多名於每晚音樂響時開始伴舞時屆夏令冷氣開放中西酒菜設備精良宴會零食尤爲舒適歡暢嘉賓惠顧無不竭誠歡迎

照相材料。一般雜貨。食料品　特二區五族街　三和洋行　（宣撫用）　電話：二二〇三七

浙江　德大蓆行大廉價　大批寧蓆湧到　花色寬窄齊全　漢口統一街喬家巷口

專售洋紙油墨印刷材料號碼機等品　錦記油墨洋紙公司　地址：漢口法租界公德里二十六號

黃鶴樓　相命名家趙雲龍　寓漢口後花樓篤安里十七號

梅毒專家　京漢聞名　（魚口橫痃當日見效）　王慶聲診所　六〇六 黃色素　淋病　初淋淋久特別奇效　簡便迅速澈底斷根　（六〇六三元起黃色素每針二元）　後花樓百子巷雙陸里內五號

花柳專科　免費檢查花柳各症　美洲醫藥社　五淋白濁針立淨　橫痃魚口當日見效　負責包治立有保單　魚口一貼消　一元至四元　地址中山馬路五三一號（即六渡橋上首）

江蘇　王志和　眼科　特法　奇難目疾保險診治速效　如神重見光明　漢口清芬二馬路武昌里三號

國醫鄺濟民　現寓五聖廟正街怡怡里內六號　每日老鐘一時起應診　四時後出診

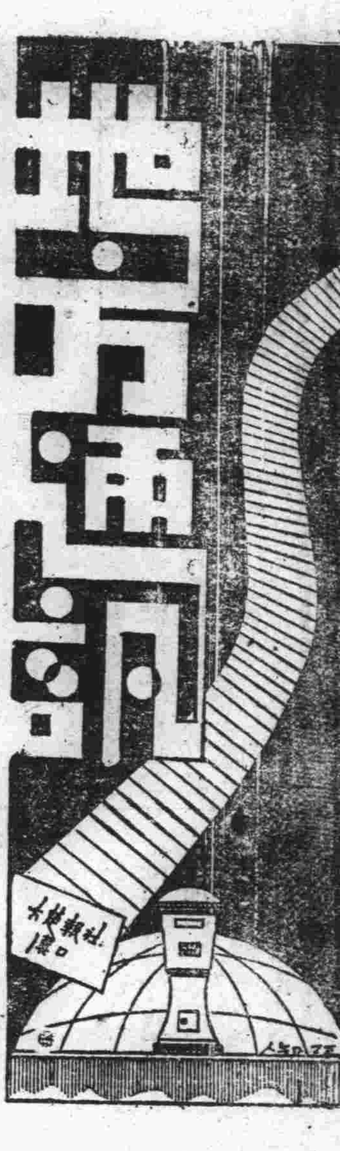

安陸縣政府籌備處
體卹民艱抑平米價
良民證蓋印因照相困難展期五日
食鹽十萬斤將運縣仍按舊章發售

安陸通訊：良民証照相蓋印，前曾經宣撫班明令限定本月十五日截止，城市民衆大致蓋印完畢，困難者鄉區民衆，路途較遠，加之照相難與購物相較，須經數次手續始得取到相片，因前未曾加蓋印鑑者，頗不乏人，籌備處有鑒及此，特商准宣撫班再展期五日，至本月二十日截止，希未曾蓋印之民衆，速急前往加蓋，勿再失此良機。

又訊：專賣局自發售食鹽以來，迄已五月於茲，所著成績，早爲一般人士所贊許，頃者當局爲顧及民衆發生鹽荒起見，特於日前赴漢，採購大批食鹽，以資接濟，并悉前次所購之十萬斤，已抵花園，不日即可運到，預料未來本縣之食鹽，定可源源不絕云。

又訊：本縣商會會長陳金庵氏，自長該會以來，所辦之事，莫不福利民衆，舊年開辦榨坊，使油價未能奇漲，此事看來，似覺平凡，實際人民受惠不淺矣，在前兩月前，陳氏即鑒到本縣之物資交通來源困難，民食堪憂，爲圖發展地方及維持民食商業繁榮計，特籌鉅資，赴漢購回輾米機器，頃者又憶自售米以來，人民莫不謂與市面所售之低，價格較低，由此可見陳氏隨時均皆造福貧民，頃者又鑒及城外售米地點，太不滴中，乃於日前設分銷處於城內興亞大街萬年春號內牌名福生以資分銷云

天下無如吃飯難
海臨縣鬧米荒
縣當局籌款購米救濟

海臨通訊：本縣日來米價暴漲，每石曾價達六十餘元且到貨稀少，求過於供，一般升斗小民，大感困難，原因係交通梗阻，運輸成本加重，縣公署以民食爲天，長此暴漲不已，影響地方至鉅，自當儘力設法救濟，乃於前日通知縣商會，召集當地米商十六家，在本署舉行談話會，籌商補救辦法，出席者有王知事，葉科長，郭秘書，商會會長許子康，米商代表十六人，列席部隊長連絡官，王知事主席，宣明開會要旨後，即共同討論，即席議決要案二件，一，先將長安現存平米，一辦理多賑外，所餘九十餘石運城辦理平糶，貧戶由一科縣商會籌派員從速負責清查，約購米五百石至一千石，由各米商籌集資本二萬元，派員赴蕪湖等產米區採辦，運銷不足之數，由縣署設法籌借，米價當可抑平，至於請領採證及一切運輸手續，由縣公署請部隊方面予以協助云

啓迪民智爲當前亟務
應城調查鄉村私塾
搜羅書籍着手恢復圖書館

應城通訊：縣當局以生產關係民生，教育啓迪民智，爲當前急務，頃與教育負責人談及，日昨奉諭督催各鄉鎮長迅將所有私塾從期調查完竣，以爲將來普及社會教育的根基，并經費來源與開支數量，以及教師教材，均須據實列表呈報，同時以應城過去圖書館藏書頗富，經事變後散失城內外鄉村者甚巨，亟須搜查集中，以保存固有文獻，其有私人收藏珍集善本願送彙存保管者尤屬歡迎，并聞已飭教育科長擬具保管及收集圖書規則，自動願獻書籍者，定邀獲最名譽之獎勵云。

東亞教育會
舉行期邇
滬教育局派員參加

上海航訊：本爲紀念紀元二千六百年，特發起於七月八日至十二日在日舉行東亞教育大會，邀請我國派遣代表參加，討論東亞教育界親善連絡及教育上之協力建設東亞新秩序諸問題，國府教育部已接受邀請，刻正籌備參加事宜，日前並令滬教育局派員一人參加，當由林局長指派該局社教股主任曾本林爲參加代表並呈報市府轉呈教育部云

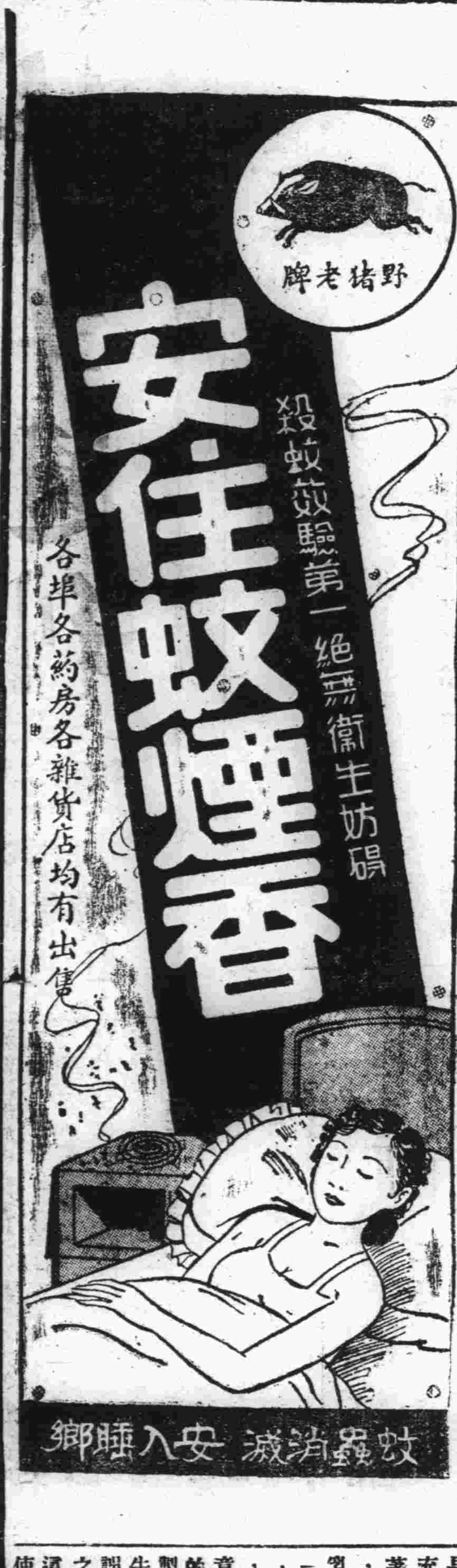

滬租界謠言蠭起
市府要求交戰國撤退駐軍
二特市聯分會集議安全辦法
中國交通二行秘密遷移文件

本報上海支社通訊：近數日來因歐戰擴大意大利正式參戰，遂使本市租界形勢益形不安，蓋集兩敵對交戰國之軍隊於同一地點，能否避免意外事件之發生，則任何人所難以斷言，各約束部隊以維護兩租界原有和平秩序之安全，但僑民與僑民之間，因愛國情緒之激發，能否避免仇視之態度，亦爲一重大疑問，果爾，則將來兩租界當局之處置，益臻困難，而使兩租界之危險性在在潛伏，日前法租界愛麥虞限路牌之失竊，與公共租界當局禁止德國大使館招待新聞記者例會在公共場所舉行，雖各諱言乃含有政治性質之動盪，惟事實顯然乃爲仇視心緒之啓發，租界危險性之暴露，已肇端倪，本市五百萬市民之恐慌心理並不因外商報紙之粉飾宣傳而予以減輕也，是以連日謠傳蠭起，租界人心極度動盪，遷移之風迄未稍殺，一昨國民政府外交部上海特別市政府之聲明要求撤退各交戰國駐軍之提示，實爲維護全市治安良好之保障，頃已獲得全滬市民之一致擁戴，租界當局領事團等對此刻已開始嚴密鄭重之商討云，法租界市民自七七事變以來，已成驚弓之鳥，居處租界環境日趨惡劣，惟所以忍受者，無非求安全居住也，今者歐戰擴大，意國又牽入漩渦，風聲鶴唳，影響及於上海，租界居民頓陷入阢隉狀態之下，法租界二特市民聯合會第九區分會，第三區分會，第四第五第七第十一第二十區分會等，以多數市民立場，自動召開會討論安全辦法，以要求法租界所有駐軍撤離上海，藉避免衝突而保數百萬市民之安全，自意國實行參戰後，本市租界區域安全問題，已爲各界所重視，日前種種謠言，不一而足，傳法租界中國交通兩銀行爲預防萬一起見，一律將行中之重要文件，遷移另行移地安置，惟遷何地，因十分秘密，即行員亦不知其詳。

晚娘居心險惡
獻策繼夫賣女爲娼
得洋四百八十元昧盡天良
少女不應墜火坑臨時遇救

蘇州通訊：住城內因果巷二十五號，開設成衣舖之蕩口人馬根寶，年四十八歲，髮妻早故，所遺一女名梅珍，年華二八，**姿色尚佳**，旋根寶以中饋乏人，乃經人說合，于去年娶得須姓女爲續弦，詎氏性情兇悍，過門後，梅珍時遭虐待，痛苦異常，暗中淌淚，自嘆命薄，然無法解脫，追至最近，氏忽向根寶商議後，竟將梅珍抵押於吳阿寶處，計得身價洋四百八十圓，昨晨吳阿寶同梅珍赴車站擬搭乘早車赴滬，再轉道赴青島，擬將梅珍押入妓院，操**神女生涯**，當時馬須氏亦到站相送，因行色倉皇，遂被駐站警長歐陽醒查獲，乃即一併傳所訊問，茲據馬須氏供稱，年四十六歲，去年嫁與馬根寶爲妻，今偕其女梅珍往滬，探望阿姨在站遇阿寶，故擬同行，又據馬梅珍供稱今由繼母送我至車站，跟隨阿寶往青島，惟聞將我抵押與人，我亦**無法抵抗**，只得任人擺佈，前曾赴滬，惟至中途突然折回，今又欲帶我動身前往云云，質訊吳阿寶稱，年三十七歲，蕩口人，供詞狡展，經一再詰詢，始供出原委，說出己得洋四百八十圓，由其父母轉託伊之舅母前來向我說，委命帶往青島爲妓，不諱，該警所據訊後，又將關係人沈根林傳所，一併移送四署訊核。

斷食也是一種醫法

榮貴

我奇怪這醫法，是我第一遭所聽到的，『餓』居然也可以醫治病，我對於『醫』是個門外漢，所以拿來發表，給讀者和醫家介紹，共同討論。

這醫法是個美國的哀其台氏所替人們治病的，他說：人類病的起因，大半由『吃』上來的，尤其喜歡多吃的，必然容易患病，因爲食品裏，含有很多的毒質，假若毒質潛入人體的血液裏去，病就來了，血液是人體最主要的，所以毒質潛入了局部的血液裏，但血液是循環流行的，那毒質勢必遍傳全體，所以治病和[illegible]理由是清潔血液，血液是經過消化作用和同化作用製造出來的，那麼，當然應該廢食來淸潔血液，禁止多吃，預防生病，那是理由充足的；是以我們飲酒，是極不好的事情，明明肚子沒有餓，安能去吃牠，豈非飲酒便是病根了嗎？在理由上，人每天至少有二次是眞餓，餓的究竟是幾。於是哀其台氏說：不餓不吃，並且他勸廢止一頓早餐；每人在勞動之後，才得眞餓，如果胃尙未消化精物，繼續早餐，不是不但無益，反而有害了嗎？他尤其嚴禁的吃食不用飲料，因爲此時胃液本爲開始蠕動，而胃壁腺正在爲消化食物，十分供給胃液，如此費力，比之天然食慾，其蠕動時間，要三兩倍延長，消化力要大大的疲憊了，因此胃內食物，就發生釀酵作用，漸漸腐化起來，在胃內積蓄了的毒質，被腸吸收了去，便輸送於血液，那血液又不潔了，安得不鬧病的呢？故他的理由委實充足。

嬰兒的代乳品和睡眠

迅雷

有嬰兒的母親，倘使不能親自哺乳，供給的食料，應適配嬰兒的消化器。誰也要知道嬰兒沒有牙齒，睡液腺中倘無睡液流出，食物中的澱粉質，是不能消化的，嬰兒的胃不大，胃液腺乎筋肉運動而發生的反應力甚微，肝液腺與腸液腺的工作也是很小的，對於法國盛行雇用乳媽的風氣，有許多反對的原理可說，盡人皆知，這裏無庸贅言，但是人類的乳汁，可以假充僞冒，事實上是很顯著，那麼乳媽不需要了，代替人乳的主物是牛乳，此中含不到三分之一的乳糖，少許的乳酪，和三倍於人乳的酪醒，凝乳，於是必須注意成分的多少，和質量的輕重；爲了嬰孩，配製一種合宜的食品，以牛乳給嬰兒吃，最容易誤會的一點，是加水冲之使淡，加糖使更甜，這不是合宜的食品，假使冲以清水，酪醒的質量減少，同時又稀薄分量不足的乳漿，此中的營養是生骨的要品，乳糖是產熱的原動力，甘蔗糖和別的糖都不合代替乳糖的，這種不合宜的糖，到了胃裏，就成了醱酵性的發酵，使生胃腸氣脹，絞腸痧，和別種消化上的困難，乳糖是天然甜質的原素，從乳汁中抽出的，含着富饒的滋養料與產熱素，並產生乳酸，與胃中的天然酸質相同。

嬰兒除了食品外，睡眠也是一件重要的事，搖籃或臥具，以柳條編的爲最合宜，母親與嬰兒同室睡眠的，臥室中的溫度，不能太暖，氣候華氏表六十度左右，爲最合宜適當的溫度，但是通風和冷氣，應當避免，健全的嬰兒，若不以甜言蜜語誘他，或用種種方法強迫他睡眠；那麼不妨讓他自然的睡覺，一天的大半時間都在睡眠中也可，衰弱的小兒，却不能多！睡，萬不可搖動嬰兒使他睡眠，這是毫無理由而不自然的。睡眠是嬰孩安靜休養的天然定象。強迫他睡眠，是傷腦力無休養的，嬰兒睡眠時，不能有過分喧嘩的驚擾，因小兒突從夢中驚醒，震動的感觸，能影響腦神經，是很不宜的，睡時，嬰兒的頭面上，應無一切束縛物保護物，或刺激性的東西，使他自然的呼吸。若照上面所說方法，嬰兒沒有不會發育健全的。

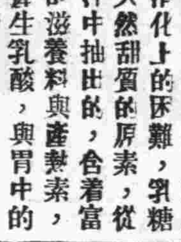

科學常識

（死）（光）

一桂齡一

我們時常可以聽到一個熟悉的名詞——「死光」。這一種光綫，可以殺死人類，或者任何動物甚至毀滅建築，這是多麼可怕而且使人驚駭不止的利器呀！

用科學的原理來說明死光，也很容易，與其說它是「光綫」還不如說它是「電波」來得確當，不過這種電波，是在一公分以下的最短最短的電波，普通無綫電中的電波，至十公尺以下，便稱爲超短電波，電波愈短便愈像光綫，所以最短的電波，也可以說它是光綫。

電波能夠發生熱力的，而電波愈短熱力愈大，無線電台天線附近的田間，農作物往往容易長成，這種事實，就可以告訴我們，數千公尺的長電波，也能對牛物發生熱力的影響。假使以二，三○的公尺的電波，放射在動物的身上，動物的體溫，一定突然昇高到受不住而死亡，五六公尺的短電波，數秒鐘內，就可以烤熱麵包，數分鐘內以煮熟牛肉。

以此推算起來，假使用不滿一公分的極短電波，照射在我們的身上，我們難道不會像麵包，牛肉一樣的被煮熟嗎？假使用這種電波，去照射建築物，當然也不會比「燒夷彈」差些，這就是大家所要稱的「死光」，是可怕的利器了。

不過放射「死光」也有一種困難，就是電波不能在空氣中自由的行動，（電波須要導體），但空氣不是導體，有了這種困難，科學家們又要想法子，他們想藉軟X光綫，或是紫外綫，來做電波在空氣中的導體，就是要使這兩種光綫，替極短波開闢一條通路，讓極短電波，能夠毫無阻礙地直射到目的地。

不過軟X光綫和紫外綫，去改變空氣做導體，最大的限度，也不過數公尺，因爲空氣善於抵抗光電，當空氣因了「雷離」（改變爲導體）而發生二千度熱度時，它的抵抗力量，比銅絲要大十萬倍，如果我們能產生數萬之一福特」的高電壓，（像大雨天的閃電一樣），才能作成紫外綫的長距通路，以把短電波送到十公里以外之所在，[illegible]科學家們的中心問題了。

義務廣告

▽簡約△

（一）本欄廣告概不收費（二）性質以交換，尋人，徵友，求職，出讓，徵求爲限（三）字數以五十字爲限（四）來件請書明「義務廣告」收

◎求職

△茲有某君，擅口琴吹奏及修理，現願以業餘時間應徵家庭或團體教師之職，如欲聘請者，請與特一區一元路武漢青年協會范雲超君面洽或函洽。

△茲有某女士，擅華文打字及修理打字機，現願應徵家庭團體教師或機關團體職員，如欲聘請者請函一元路武漢青年協會范雲超轉可也

△王文仙年十五歲漢陽籍畢業於市立高小現願任某店手藝或某印刷社皆可學徒如有合意者請函本市漢正街利濟巷一○四交可也

△王文仙，現年十五歲，漢陽籍，畢業於市立完小，現願任汽車駕駛及鉛石電機印刷社以及各大工廠學徒，如有合意者，請函本市漢正街利濟巷一○四號交王文仙收

◎尋人

△李德容、施淑羣君鑒：前秋分別，彼此未通音問，甚念，見報後，速函漢口廣益橋利文齋轉交可也　陳偉啓

△梁樹祥，漢陽人，去臘二十日左右由沙市磚橋坐船回漢，至今未見抵埠，如有仁人知其踪跡，請送信至黃陂路八號或小董家六巷一八，即當面謝。黃陂路八號汪宅啓

△彭青選、陳國儒學兄鑒：弟因未悉住所，無從趨談，見報請至苗家碼頭第一五一號一敍爲盼。陳實輔　丁馬驤　治安學兄啓

△張祖善、胡樹人鑒：自別後，彼此未通音信，甚念，見報後，速將通訊處鄉下，以便一通信。（請寄苗家碼頭一六六號交）弟王首仁　李嗣明　同啓

鄭德卿、厚卿舅父尊鑒：別後數載，迄今未聞二位舅父全家下落，家母時時懸念，見報後速將現在住址寄交武昌糧道街一三三號交賀廷瑞收爲盼

◎徵婚

▲某君年三十，現任某行職務，業國醫，擬徵一年約二十內外有看護學能或精通文理之女性爲偶，願意者，請郵寄二寸半身相片一張至本市統一街周炳記瓷器號周念堂收轉。

△某君年三十五歲，現任某行文書，且精通西醫，每月二百餘元進項，擬徵求一年二十左右，品貌端莊女性爲偶，願意者請郵寄四寸像片一張至特三區同仁里號宋君轉交，如不合格，決守秘密。

◎出讓

△茲有橡皮水管一件，長十丈，今願出讓，如顧就者，請至民族路五十號樓洽可也。

△茲有四百倍全新法國顯微鏡，宜於學校或實驗室之用，原價五英磅，欲看貨者，請至特二區界限路二十六號陳巨川通信亦可。

△茲有四號油印機一座，意欲出讓，如有願購者，請移玉去租界長清里十號黃祥順店內與呂評心君面洽。

◎徵求

△茲徵求聖教文稿及聖經摘要，如各書局各慈善家願意出讓者，請至太和橋皇家巷九號平安堂明甘霖接洽或函洽均可。

△茲徵求BU啤酒空瓶無數只，願出讓者，請逕函本報第十號信箱，書明隻數，價目，與交貨地點，合則函約面談

△茲願以重價徵求長短波收音機一架，至少六燈，願出讓者，請投函交通路六十四號黃嘉芝君收，價格，牌名須寫淸楚。

製桃子罐頭法

炎生

桃子成熟了，人們正在興高采烈地吃着，多麼好吃啊！人們都這樣的說，可惜它不能久長！只有趁這時大吃特吃一頓吧！

當這時我忽然想起了一個藏桃子的方法，我想總可以換回人們的嘆惜面孔，一變而爲喜悅的面孔，這樣我心裏也覺得舒服許多。

我們把桃子削去表皮，切成四片或兩片，把桃核去掉，再把鍋放在爐上，裝一鍋溫水，放入明礬三錢，硫酸曹達一錢，等牠溶化了，再把切好的桃子放進去，用筷慢慢的攪着，到水開了，過六分鐘，再拿出桃子，放到冷水內，等它冷透了，就用先熬好的濃白糖水，和煮熟的桃子，一同放入罐內，調勻糖汁，嚴密封好，這樣就成了桃子罐頭，還不是可以久藏不壞的嗎？據我做成功後的桃子罐頭的經驗，吃起來比原來要增加六成的好，這是多麼的有味啊！

不過桃子要揀無疵的，並且還要半熟的，硫酸曹達是西葯房內買的，它和明礬，水的用量，是一斗水明礬三錢，硫酸曹達一錢，這都要注意。

七七三週紀念臨邇
市當局將擴大宣傳
決喚醒全民完成普遍和平 在汪主席領導下急起直追

七七蘆溝橋中日事變發生以還，瞬屆第三週年，溯自渝府宣日抗戰結果，失地十餘省，喪師千萬，外受白人之誘惑，內爲共黨挾持，人民流離失所，抗戰所賜，誠空前未有之浩刦，幸汪主席出而領導和平運動以來，國府業已還都南京，四民安居，工商樂業，市當局追憶歷史有意義之七七紀念，自應擴大宣傳，促成全民在汪主席和平旗幟下急起直追，以期喚醒全國民衆，完成普遍和平工作，據悉市社會局宣傳科，刻正縝密計劃一切宣傳方針，屆時羣衆沸騰氣象，定有一番熱烈盛況云

便利市民安居通行
市政府將頒發市民證
刻正草擬計劃一俟竣事即實行

市當局鑒於國府還都南京後，市民紛紛復歸，每念本市復歸市民，請領安居證多所困難，以致影響工作行動，現爲便利市民安居，以期通行無阻，免滋誤會，證明良民起見，爰計劃凡復歸市民，將由警察局頒發市民證，藉資證明，聞是項計劃，刻正草擬中，一俟竣事，即可實行云

司法訓練所全體歡送
三輪顧問返國
樂所長致懇切歡送詞

武漢司法委員會司法訓練所，於昨（二十二）日下午三時，在該所舉行歡送該所顧問兼教授三輪長生聯歡會，出席者有該所所長樂大成，全體職員暨全體學員等共計八十餘人，樂所長以三輪氏係日本法學專家，此次就任該所顧問後對學員方面之貢獻頗多，席間備致懇切歡送詞云。

本市公私立中小學校
昨舉行作文比賽
共分四場秩序井然

市教育局發起之本市公私立中小學生作文比賽，於昨（二十二）日下午二時假四民街第九小學內舉行，計到各校各級代表一百五十餘人，教育局方面，由學務科長盧昌明率各監賽員監視，共分四個賽場，中學部初級一二三年及高一職中爲一場，小學部五六年級爲一場，四年級爲一場，三年級爲一場，秩序極爲嚴肅，小學組限兩小時交卷，中學組限三小時交卷，茲將中學組賽題探誌于后（一）横奢苦樂論，（二）高一初三賽題，（一）試將左列數語註釋之，不以物喜，不以己悲，居廟堂之高，則憂其民，處江湖之遠，則憂其君，是進亦憂，退亦憂，然則何時而樂耶？其必曰，先天下之憂而憂，後天下之樂而樂歟，噫，惟斯人吾其誰與歸，（兩題全作初二賽題）建設新中國青年應有的責任，試將下面一段文章，加以標點，昔楚襄王從宋玉景差於蘭台之宮，有風颯然至者，王披襟當之曰，快哉此風，寡人所與庶人共者耶，宋玉曰，此獨大王之雄風耳，庶人安得共之，玉之言蓋有諷焉，夫風無雄雌之異，而人有遇不遇之變，楚王之所以爲樂，與庶人之所以爲憂，此則人之變也，而風何與焉，（節錄蘇子瞻黃州快哉亭記）初中一年級賽題：（一）回憶我的童生活，（二）試各就過去生活史中敘述最苦或最樂的一頁，上列二題任作其一，試將一面一段文章加以句逗，當余之從師也，負笈曳屣，行深山巨谷中，窮冬烈風，大雪深數尺，足膚皸裂，而不知至舍，四肢僵勁不能動，媵人持湯沃灌，以衾擁覆，久而乃和，寓逆旅主人，日再食，無鮮肥滋味之享，同舍生皆被綺繡，戴珠纓寶飾之帽，腰白玉之環，左佩刀，右備容臭，燁然若神人，余則縕袍敝衣處其間，略無慕艷意，以中有足樂者，不知口體之奉，不若人也，蓋余之勤，且艱若此，（節錄宋文憲送東陽馬生序文）。小學組賽題從略，茲據教育局負責人談，比賽結果，約十日後可公布云

△△××××

市府購料委員會
舉行四次常務會
決議：重要案件四項

武漢特別市政府購料委員會，前（二十一）日下午三時，在市工務局舉行第四次常務會議，出席人委員十餘人，主席胡大鎮，（一）關於購買煤以延大標價爲最低，但煤質優劣，不負責任，而中和標價稍高，試驗煤質比較優良，究應如何訂購請公決案，決議：簽呈市府核示，（二）關於購辦閘板案，決議：再行登報招標，（三）准工務局函請添購江岸禁口防水閘板案，決議：併入第二案辦理，（四）准工務局函請添購修補明德路柏油案，決議：登報標購德士古柏油云

▼▼▼▼

市商會籌委會
定期舉行成立會
理事長一席由市長選定 同時召開首次代表大會

武漢特別市總商會籌委會，自開始籌備後，即亟謀各業同業公會之組織，截至近日止，正式組織成立者計六十九公會，在籌備期間者有十六業，該等委會鑒於該會籌備工作，業經辦理完竣，應即成立正式總商會，已由該籌委會第三次全體委員會臨時會議，決定於七月八日召開第一次會員代表大會，選舉理監事，成立正式總商會，依該會組織理事十五人，監事九人，候補理事五人，監事三人，常務理事七人，理事長由市長選定云。

又訊：市商會籌委會自開始籌備以來，經積極之進行，各業公會正式成立者，已達五十九公會，籌備主任涂拔丞氏，會記者昨特往訪，該詢以正式產生商會日期，及一切有關各項，承以見告如下：關於本會一切籌備經過，已告成熟階段，決定於七月八日上午十時在中山路一百六十號會址舉行正式成立大會，同時舉行第一次代表大會，票選理事十五人，監事九人，候補理事五人，監事三人，由理事中互選常務理事七人，理事長當由市長選定，至內部組織經費預算案，以及工作人員等事項，現已分別擬定，將於第一次代表大會內提出通過，目前正積極趕辦大會一切事宜云

青協第二特別組
昨開會員座談會
參加會員均各抒宏論

武漢青年協會組織部第二特別組，爰遵部令，每遇舉行座談會，爰于昨（二十二）日下午二時，召開第二組座談會，是日該部張部長，因公外出，計出席有楊指導課長，陳編制課長，黃指導課員，并由李守德組長，率領該組會員黃光璧等二十餘人，首由楊指導課長作懇切致詞，略謂：『本部成立特別組，業將月餘，希冀能與會員取得緊密之連絡，尤其在第二組會員，多爲學界，亦即是國家的主人翁，社會先鋒隊，各位與青協有鐵連環的關係，青協的組織，是由會員代表大會產生理事會，由理事會產生幹部，絕不與人爭位，更無若何背景，完全以精誠團結，同心協力，來發展會務，希望今天出席會員，儘量發表意見，共同促進會務』旋由各會員互相交換意見，始告散會云

教育部訓令市教局
調查中小學教科書
限一個月內彙齊呈報

國府教育部，以中小學教科書，關係學生之思想最爲重要，將來或取統一辦法，由部統制編印，惟各地因事變之後，所用教科書，頗不一致，該部以二十九年上半期將滿，所有二十九年上半期各市縣中小學所用教科書，亟待調查估計，爰特頒發二十九年第一期用書調查表一種，令飭限於一個月內填報，以憑統計，本市教育局，頃已着手調查云

楊志渠氏任省保安處長

前省市駐滬辦事處主任楊志渠氏，昨奉省府任命爲全省保安處長，按楊氏出身日本士官學校，歷任中央軍旅團長及浙東剿匪指揮官等職，深爲何省長所企重，故畀以此要職云

揚子江（水位報告）
【漢口江漢關水尺】

日期	公尺	合英呎
二十九年六月廿二日	5.04	16.55
與昨日水位比較『升』	0.38	1.25
二十八年六月廿二日	8.84	29.00
二十四年六月廿二日	10.18	33.40
二十年六月廿二日	11.72	38.45

武漢特別市工務局報告

大販商營業許可
鹽政局明令取銷 即日起停止食鹽配給

武漢鹽政管理局，在前武漢治安維持會時代，許可批發大販商三十家，零售小販店口口家，追後大販商又添七家，共計三十七家，鹽局運到鹽斤後，由大販商批購後，批售於零售店，再由零售店供給市民。自本市前數度發生鹽荒，市民大感淡食之苦，因之大販商不免責有攸歸，爲救濟民食起見，爰將前訂大小販商辦法，予以調整，將大小販商一律改稱鹽號，均可直接向鹽局購鹽批售，打破從前獨許大販商向鹽局購鹽辦法，此本鹽局救濟民食，適應事實需要之一種辦法，乃該大販商等未能接受，反在各報紙大登其廣告，茲悉鹽政當局，接奉署令，明令以該大販商三十七家（業已改稱鹽號）即今因有不相當之處，取消其營業許可，並停止食鹽之配給，退還原繳保證金，該局奉令後，業已通知該各大販商等即日停止營業，到局繳銷執照，領回保證金云

普遍施茶
▲社局函商水電公司 裝設保安堂等水管

市，爲加惠平民起見，擬在各處設置茶缸，普遍施茶，業經召集各慈善團體數度會商，結果，訂定實施辦法，就日舉辦，惟據善堂聯合會呈稱本市保安仁濟等善堂所有水管不敷應用，而夏季施茶需水甚急，擬請特商華中水電公司，於各善堂內裝設水管，並減輕水價，以襄善舉，頃悉經該局據情轉商後，華中水電公司已允於估勘後，按址裝設，并酌減水費，以示優待。茲將各善堂地址列後：保安善堂漢正街一二二五號，仁濟善堂漢正街一一一四號，濟世善堂朱家巷北巷九號，天化善堂長堤街四六四號，願善善堂戲子街太平街一六號，同化善堂三元里鐵路外。

▲▲▲▲▲▲

物價騰漲聲中
第一監獄請增加囚粮
▲擬定預算函請財整會核定實行

湖北第一監獄，以現在囚糧經費預算每名每日一角六分，係按當時物價編造預算，茲以天旱未雨，以致日常生活所需炭與米兩物，價格飛騰，倍如從前，若按現時預算規定經費，自感不敷，而勢不能使囚犯枵腹受飢，遂至形成嚴重問題，該監獄爲謀解決此種難題起見，經前昨兩日及請司法機關各長官兩度會商，僉對此項囚糧經費，應即增加，庶免囚犯不致歉飢換餓，刻正由該監獄依照目前食品燃料之價格，擬定預算每名每日二角四分，函請財整會核定實行云

△△△……

省堤防局報告

蒸發量	〇・八〇	公厘
雨量	三一・六七	公厘
溫度	最高 二七 最低 二二	度

（以攝氏計）（廿九年六月廿二日）

共和黨總部昨開
常務幹事會議
決議免收黨員入黨費

共和黨於昨（二十二）日午後五時，在四民街該黨總部召開第二次常務幹事會議，由湯商浩主席，（一）報告事項：甲，秘書室報告，陸續收到中外各方慶賀本黨成立電文暨各部呈文二十五件，乙，秘書室報告，發出公函公文四十二件，丙，秘書室報告，本星期三（十九日）召開憲法研究委員會，公推汪曦鑾先生爲委員長，並決定每星期二爲定期會，丁，秘書室報告，已發行第二期共和週報五千份，本埠外埠均已分發，第三期週報，定明日出版，稿已發齊，（二）討論事項：甲，組織部提議：本黨黨章第二十一條規定『黨員每人每月應繳黨費金二角』，請暫時免繳，並登共和週報及其他報聲明案一件。

武金等堤
防水緊急時
▲省市協助辦理

本市防汎工程，現由市工務局新組織之武昌漢口漢陽各工務所設置之臨時各防汎段負責辦理中，防汎期間，預定爲三個月，該局以汎期即將屆臨，特擬定各項章則圖表及預算等件，呈請市府鑒核，並以武金武青江永三堤，雖由省市兩府各就主管堤段分別負責防汎，但搶險人夫材料工具，仍應互相協助輸流使用，以期萬全，現悉市府，業將原擬章則等件簽核修正，指令該局遵照辦理，并將原擬預算表發交財政局核議，同時轉兩省政府轉飭主管廳於武金等堤防水緊急時期，互相協助辦理

社局昨召有關團體
舉行施茶會議
議決普設武陽漢茶缸辦法

市社會局爲暑期施茶事宜，招集有關機關團體於昨（二十二）日上午舉行會議，計到警察局，衛生局，碼頭工會，紅卍字會等機關團體代表多人，決議重要案件如下：（一）漢口普設方法：除善聯會已設地點外，所報未設地點，擬由紅卍字會，紅十字會，碼頭車業各會，共同捐資籌設，或交當地警署，或附近居民，代備茶水，或逕由各會自辦案，決議：照案通過。二，保護用具：擬由警局分令各局署，飭警切實負責監視管理，以防止偷竊，或汚損茶具情事案，決議：照案通過。三，檢查飲料：擬由衛生局負責派員逐日抽驗，決議：通過。四，武陽施茶辦法：擬由各辦公處負責督飭各善堂籌設，如係善堂力不能及地點，照第一項籌備創設以期普遍案：決議，通過。並討論施茶期間，茶缸設備，及洗滌飲具與施茶用費等要案多件云。

滿洲國
居留民團
設立職業介紹處

滿洲帝國華中居留民團，於日前舉行第四次理監會議，出席全體理監事，主席杜超，決議事項十餘件，茲將其重要者披露如下：（一）成立職業介紹處，凡團員失業者，可以前往登記，（二）凡團員欲返國者，可由團內代領通行證，（三）限本月底停止登記，逾期未登記者，不予登記，但新出國者，不在此例云

張市長惠及書記
一律加薪五元
昨日通令各機關遵照

武漢自事變以後，各地物價，均告騰漲，尤以近來天氣亢陽，秋收歉薄，以致米珠薪桂，生活程度高昂，各機關低級職員，薪俸微薄，以一定之收入，應付續漲不已之物價，其困迫不難想像，武漢特別市市長張仁蠡氏有鑒及此，爲惠及低級職員起見，特於昨（廿二）日通令所屬各機關，對於所有書記，一律照原支薪給增加五元，以示救濟云

▼▼▼

共和黨總部
昨宴請新聞記者

共和黨何總裁石副總裁於昨晚七時在親仁會歡宴本市中日新聞記者，到來賓二十餘人，由何石兩總裁率譚秘書長及各部部長慇懃招待，至九時半盡歡而散云

省政府派員
視察宜昌

省府以長江上游宜昌市，蔣軍業已敗退，其地方情形，不無紊亂，爲保衛人民及維持治安起見，特派建設廳秘書主任王邦屏，政務廳主事李道生，於今（二十三）日起程赴宜，視察戰後情況，並協助友軍宣撫工作云

武昌縣政府
移轉祝賀會
▼昨日隆重舉行

武昌縣政府昨（二十二）日上午十一時，在該府大禮堂舉行移轉祝賀會，計到中日長官及各界來賓一百餘人，禮堂嚴肅整潔，情況至爲熱烈，十一時振鈴開會，旋即行全體肅立，向日華國旗行鞠躬禮，即由縣長報告移轉經過畢，旋由省長代表汪雲惠詞，次來賓警備隊長惠詞，（均因詞長從略）末由縣長答詞後攝影散會云

漢警分局
新委警官
王局長昨召集訓話

武漢特別市警察局漢口警察分局局長王慶萱，因局內及各署新委警官，或有對警察勤務及本市情形不明瞭者，特於昨（二十二）日下午二時，在該局禮堂，召集一般新委警官訓話，共到警官二十餘名，王局長語多勗勉，所屬聆畢，頗爲感動

統稅局注重
職員考勤
值日值星人員 不得擅離職守

武漢統稅總局局長劉權，深感職員考勤重要，特規定所屬各職員於上下午辦公時間，應依照規定，不得遲到早退，職員應親自簽名蓋章，值日值星人員，亦不得無故擅離職守，如有違者，決予以嚴重懲戒云

發行輔幣

本市流通的輔幣角票等，因種種的關係，破爛日多，而數量驟減，以致市民在交易買賣的時候，找零問題，極感困難，一般因拆零不便，市民方面，吃虧不少，有時如以拾元或五元鈔票，買些零碎東西，便不能不受補水的損失，每每因爲輔幣的不流通，而物價也因此都變成整數，無形的便高了許多，諸如此類的事情，都充分的表現出輔幣實在不可缺少。

上海等地，因爲用郵票及印花作爲找零的用途，也引起許多的不便與糾紛，於是由當地金融機關發行輔幣劵，以資流通，而便民衆，便覺得有此一舉的必要了。

據聞本市關係各方面，有對於這問題，曾正式商請中江銀行發行輔幣劵之說，如果這消息實現，自是一般商民所希望的，不過聽說中江銀行當局，還沒有具體的辦法，但筆者以爲輔幣劵的發行，固有必要，而其數額，則必需視民衆市面的需要而定，少固然不足以應付，而濫發恐怕也有壞的影響，不知計劃準備發行輔幣的當局，以爲如何！

上海帽店啟事

敝號上月間舉行隨帽贈送第三期甲組建設救濟獎劵以來承各界惠顧風起雲湧至爲感奮該劵已于十五日開彩凡持劵各顧客望各持劵至敝總店核對兌獎以免遺憾時當盛暑敝號新又運到大批巴拿帽防雨帽蓪草帽以備選擇購用謁誠歡迎特此謹啟

總店：特二區青年會對面
支店漢正街淮鹽公所上首

新製 難病告癒最[illegible]的婦科靈藥

美神丸

日本最有名之婦科靈藥

告痊者最夥、雖屬專門醫師、亦推爲自療良藥、新製美神丸的效果、確是其他平凡藥物望塵莫及的優秀藥、本藥在今日的日本、爲評價最高的有名藥物、猶如家庭常聘的名醫、使用便利而且秘密、具有洗滌手術注射同樣的效力、而對所有婦科諸病、確有治本治標的偉效、所以謹告凡身患婦人病而居愁城中的姊妹們、不論處女或太太、請速一試本藥、保證使僾滿意、

免費奉贈 請將本報名稱詳明於明信片上逕向總館來索當即贈送美神丸一星期份以及其他貴重物品不取分文請即報名索取良机難得幸勿交臂失之

本藥特効 白帶 赤帶 子宮下墜 內膜炎 卵巢炎 後屈 月經不調 肌膚皺紋 久婚不育 及以其他婦科病症

藥價 三星期份 一元一角 五星期份 一元八角 十星期份 三元五角

各地有名大藥房・均有發出售

大阪市東區南久寶寺町四丁目 總發行 宮內善進堂

心情

潔然

膏雨潤飾了大地的
然的快感，在柏油路上
光上，在黃泥田裏深沉
，不是已經透出了一絲
麼？

怨望着麗陽的晴天
地感到人生的枯燥，甚
雲，拉起它哭喪的臉幕
滴的雨，降下，降下，
得到了微潤的感覺麼？却給它在我的心
起一層灰暗的雲翳了。

無論晴雨，我總得不到衷心的滿足
麼心情呢！

我也曾有這樣的一個藍色的希冀，
走向大海，讓那清碧的海水，爲我翻起
漣漪，讓那雄壯的怒潮，爲我洗去一身
讓那水底的冰凉，爲我抑下一顆煩燥的

我也曾覓取這樣的一個茜色的幻夢

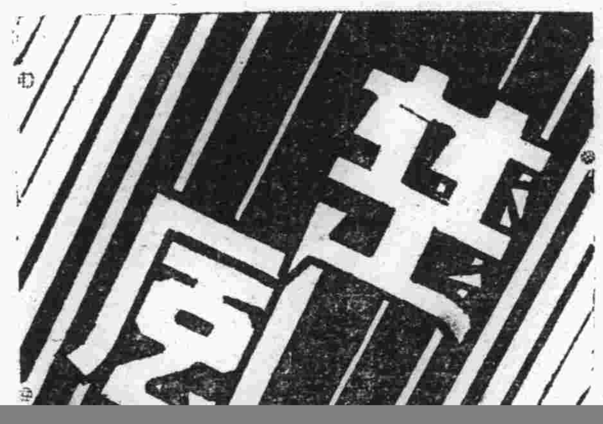

財運與失業

——繩祖——

像披上一襲單薄的紗，碧青的天，永久沒有一絲兒雨意，米價漲到四十元錢一担，怕不嚇煞窮措大，而且還來一個限制：每人只得購買五升。

前樓的張老太婆，揑着佛珠，口口聲聲的嚷着：「眞要餓死人了，我活了六十四歲，還沒有看過這樣的時世，長毛造反的那年，雖然百姓也吃了不少的虧，可是米價總沒有高到這個田地啊！以前的年歲，我們只算是白活了，現在可說是重新做人了，唉！阿彌陀佛，可憐一般百姓們！」

「張姥姥，您不要說貴啊！我們全中國，

或者可說是
來一個正式
能够說我們
便宜哩！像
是賣到六十
想看，上海
住着嗎？張
用着急，您
上發了財，
百塊錢的一
得起啊！」
司務的賢內
着一朵白蘭

懺

在一個
，我高歌着
，有着野馬
去獵取那逝
我永恆這般
憧憬着！

不知什
許是一個古
，我像拋棄
高的理想，
悔着自己的
的希望，渺
了，那像是